南京新報

第九一〇號

今日本報一張半售洋五分

內政部登記證警字第六號

中華郵政登記認爲第二類新聞紙類

定報價目（寄費在內）

區域／期間	本埠	[illegible]	[illegible]	[illegible]
一個月	一元五角	一元六角五分	二元一角	四元五角
半年	七元五角	八元四角	十一元一角	二十五元五角
全年	十五元	十六元八角	二十二元二角	五十一元

備註 [illegible]

廣告刊費 [illegible]

社址：復興路一三五號　電話：編輯部二一七八四　營業部二一八六九

指摘默受德軍利用 英決與羅斷絕國交

巴爾幹局勢又趨緊張

（中央社南國京城十一日電）據海通訊、據今日「梵拉米報」羅京訪員電稱、英國與羅國外交關係之破裂業已數月、但英政府曾爲保護在羅英權益計、因此努力避免兩國關係之破裂、以最近在羅國發展關係及英國在羅國之資金之沒收、英國難有希望加以保護、並開英警告羅國謂、英國有保持完全自由行動對羅之意、此乃英國對羅採取軍事計劃之恐怖手段、而美政府亦同意英國保護在羅英國權益之願望云、

（中央社羅京十一日電）據海通訊、英羅外交關係突趨緊張、據羅政府昨晚宣稱、英駐保公使曾致外長文書與羅政府、要求發准許英公使及其僚屬出國證、據云、英駐羅僑民亦將撤退、

（中央社羅京十日電）英國駐羅公使赫奧、十日中午訪羅首相安德里斯古、通告「英國政府將于二月十五日斷絕對羅馬尼亞關係」、又載英公使館員五十名赴伊斯坦堡之專輪、現已泊康斯坦薩云、

（中央社倫敦十日電）英政府決定于二月十五日斷絕與羅馬尼亞之外交關係、共理由爲羅政府默認將本國供德作爲作戰根據地而使用、

（中央社倫敦十日電）英官方頃宣布與羅馬尼亞斷絕外交關係之理由云、「德軍在數月前開始進駐羅馬尼亞、羅國總理安德里斯古、當時曾聲稱、德軍之開入羅國、目的爲訓練羅國軍隊、然邇後德軍迄未訓練羅軍之工作、反在羅國境內各地、建築軍事設施、在各戰略地點積集軍需品及煤油燃料等、故羅馬尼亞之領土、顯已被用爲德軍作戰之根據地、羅政府對之、迄無一言之異議、如斯狀態、已使英國駐羅公使館不能繼續存在、英政府迫不得已、乃下令召回之」、

【中央社倫敦十一日電】據路透訊、駐羅英使雖已向羅政府請給出境護照、但駐英羅使則尚未接到其政府撤退訓令、路透社外交訪員探悉、駐英羅使撤退與否、當然出羅政府決定之、如羅相安德里斯古果論共駐英代辦索取出境護照、則羅國使節團之離境、不致發生困難、

【中央社倫敦十一日電】據合衆社訊、觀察家今日相信、英羅外交關係、繼英首相邱吉爾向保國之嚴厲警告之後、發生破裂、顯示巴爾幹局勢或將早趨爆發、巴爾幹外交家謂、倘羅馬尼亞不日與英發生戰事、而保國與羅國同處對英作戰地位、實在渠等之意料中、渠等認爲苟英國對羅國油田、加以轟炸、勢將繼以正式之宣戰、此等事態、倘無迫近之跡象、然鑒於英方所聲明、謂羅方受德利用、作爲軍事計劃之根據、則此事殊難忽視也、頃聞外傳保國多不魯甲省、德軍事大根據地之設立、包括大量軍火之囤積、衆信英相邱吉爾之警告、乃此重要因素所促成、保境內機場、德便衣軍官及飛行員之活動、據悉英首相已早有聽聞云、

照相說明　活動於北法沿岸的德情報員爲欲攝取英國本土現實戰時鏡頭特騎到巨砲最高點的地方從事攝影報道工作（中央社）

第四十六次行政院會議

通過要案十一項

行政院於十一日舉行第四十六次會議、出席、汪兆銘、周佛海、陳羣、徐良、鮑文越、任援道、趙正平、李聖五、梅思平、趙毓松、傅式說、諸青來、丁默邨、林柏生、岑德廣、陳濟成、羅君強、楊壽楣、列席、警政部次長鄧祖禹、上海市市長陳公博、主席汪院長、祕書長陳春圃、

甲、報告事項

一、宣讀第四十五次會議紀錄、

乙、討論事項

一、院長交議、據上海市政府陳市長呈送該市府組織規則草案、擬具意見、經交法制局審查、擬具意見、提請公決案、決議、修正通過、並呈請國民政府備案、

二、院長交議、關於僑務委員會呈請核撥救濟歸僑經費一案、經交本院祕書處、參事廳、會同外交、宣傳兩部、及僑委會審核、擬具意見、提請公決案、決議、照審查意見通過、

三、財政部周兼部長、教育部趙部長會呈、奉交審查省立廣東大學請求撥款購置儀器一案、謹將審查意見、提請公決案、決議、照審查意見通過、

四、農鑛部趙部長提、奉令會同財政、工商、教育三部、審查本部所擬中央蠶桑改進計劃、及擬動用中央蠶桑改進費一案、謹擬具意見、提請公決案、決議、照審查意見通過、

丙、任免事項

一、院長提、振務委員會常務委員王敏中、另有職務、呈請辭職、擬予免職案、決議、通過、

二、院長提、據湖北省政府何主席呈報、委員雷壽榮久未到職、擬予免職、遺缺並擬任命李芳充任案、決議、通過、

三、院長提、本院編纂盧念祖呈請辭職、擬予免職、遺缺擬以馮兌充任案、決議、通過、

四、院長提、據全國經濟委員會汪兼委員長呈、擬請呈薦李英俊爲該會薦任祕書、曾勤爲科長案、決議、通過、

五、鐵道部傅部長提、本部科長李鴻泰、呈請辭職、擬請免職、遺缺並擬以楊琪充任案、決議、通過、

六、交通部諸部長提、本部簡任祕書馮心支另有要務、呈請辭職、擬請免職案、決議、通過、

七、警政部李部長提、本部科長吳廷璣、王冠、因事辭職、擬請免職、並擬請任命黃凱爲本部政治警察署全國感化院院長、呈薦趙茂高、殷冠之爲本部科長案、決議、通過、

照相說明　希特勒與國社黨要人共餐留影

傳西總統弗郎哥 訪義後再訪德法

作調停英義紛爭居間人

【中央社紐約十一日電】路透社訊、據維希傳來消息、謂佛郎哥將軍、業已首途赴羅馬、盛傳彼有居間調停英義紛爭之可能云、

【中央社柏林十日電】瑞士外交界息、西總統弗朗哥、已於十日晨偕外長蘇納、離馬德里赴法義邊境之本契米里阿萊、與義首相及齊亞諾外長舉行會晤、弗朗哥將軍此次會義首相之目的、雖尚未公布、聞將續赴柏林及維希、訪問希特勒元首及貝當上將云、

【中央社倫敦十一日電】據路透社訊、據西班牙昨夜傳來消息、西班牙元首弗朗哥將軍、不日亦將與德元首希特勒、德外長里賓特羅甫會晤、

【中央社柏林十一日電】據海通訊、據此間權威方面宣稱、論傳佛朗哥將軍及西外長蘇納、即將訪此間事、並未證實、又稱西班牙人並無計劃在柏林或其他地方訪問云、

德軍要求假道保國 蘇聯表示不干涉

土保間似有和平妥協

【中央社紐約十日電】據美聯社索非亞來電、據可靠之情報、蘇聯外交人民委員部總務司司長沙波波來夫、已於十日夜通知保加利亞外長波波夫、謂德軍若要求假道保國時、蘇聯不擬加以干涉云云、

【中央社紐約九日電】值茲巴爾幹情勢、最近又告緊張之際、據合衆社索非亞九日電稱、蘇聯外務人民委員部總務局長索波列夫、近抵索非亞、目下正與保加利亞政府協議某事件云、頗引起注目、索波列夫局長之使命、現雖尚未明瞭、然衆料或係爲最近頻傳之德軍假道保加利亞問題、探討保加利亞政府之意向、

【中央社索非亞十一日電】據海通訊、據由土耳其使館探悉、土政府正與保政府商討色雷斯邊境駐軍問題、土政府已將建議交保政府、保政府已完全接受、但官方尚未證實、據保官方宣稱、土總統呂諾夫、不願土國被捲入戰爭漩渦、

希撤退駐保代表團眷屬

【中央社索非亞十一日電】據海通訊、希駐保代表團眷屬、奉希政府之命、昨離保返國、原因未詳、

【中央社索非亞十一日電】據海通訊、據保官方電訊社昨日下午宣稱、英首相邱吉爾所稱、德軍開入保加利亞與德軍佔領保飛機廠之消息、完全不確、

對英各種虛僞宣傳 德當局嚴予反駁

并否認將進軍保國

【中央社柏林十一日電】關於最近地中海方面之戰況與未來德軍之新作戰、英方正力事廣播各種宣傳新聞、即邱吉爾首相九日之廣播演說中、亦誇稱英軍之優勢、德當局十日會見外國記者團時、會發表聲明、反駁此等反宣傳、其聲明如次、「邱吉爾首相之豪言狂語、目今已無一一反駁之價值、如渠所稱、英空軍已回復其勢力、白日能猛行空襲等說、誠屬兒戲之言、英機不過僅能在英國海峽附近出沒而已、然德空軍則不須戰鬥機伴隨、直驅轟炸北大西洋上之冰島、外傳德軍進駐保加利亞之消息、吾人能以百分之百否認之、又傳德國急降轟炸機隊一百五十架、在地中海被擊落九十架之說、亦屬謊謬無稽、又英海軍攻擊北非熱那亞港之說、試觀諸擴威戰爭時擊那威克之宣傳、當可明瞭其眞相、」合衆社馬德里電所稱、希特勒總統、墨索里尼首相、斯納爾外長、貝當主席、將在維希會見之說、更屬虛構」、

【中央社柏林十一日電】據海通訊、據半官式「德意志外交政治通訊報」載稱、英首相最近廣播演說係喚起長懼中英民、而以現狀出示、使彼等盲從、又稱邱吉爾演詞直如一宣傳演說、以蒙蔽世人耳目、倘邱吉爾恐嚇巴爾幹各國、則英軍火廠之被毀、船隻之被擊沉、均爲對外之笨劣宣傳、倘邱吉爾欲改變世人耳目、則邱吉爾亦無暇出此、蓋邱吉爾所想像者、恐不久即被破壞矣、

日本年度預算 較前增加

【中央社東京十一日電】日本十六年度一般會計追加預算、已於十日提交衆議院、因此十六年度一般會計歲出預算之全貌、已告明瞭、蓋加上曩昔所提出之本預算、十六年度一般會計歲出預算、在一般會計上、達七十九億九千五百萬元、再加上臨時軍事費四十八億八千萬元、共計一百廿八億七千五百萬元、較前年度預算額在一般會計上、增加十八億二千一百萬元、在臨時軍事費上則減少五億八千萬元、結果在總額上增加十二億四千一百萬元、又十六年度新規公債發行預定額共計七十五億七千四百萬元、較前年度則增加五億五千萬元、

國民政府命令

二月十一日

任命張兆年爲蘇豫邊區綏靖總司令部軍法處同上校軍法官、此令、

任命張國仁爲立法院祕書、此令、

民政會議 提案審查完竣

今日舉行第二次大會

【中央社】內政部民政會議十一日上午九時起、各組同時續開審查會、民政組開會兩次、地政組兩次、衛生組三次、截至下午五時、提案始行審查完竣、合計全部提案一百另四件、連同漢口市政府所提禁煙禁毒健全民族一件、經各組分別整理歸併後、總數尚有五十八件、大會祕書長吳炎、議事課主任馮乃駿等、特於十一日夜、督同祕書處工作人員、漏夜整理各案審查意見、以便於十二日舉行第二次大會時、提付討論表決、又當晚六時、中華青年團指導部、縣政訓練所、青年團指導員訓練所三機關、在內政部大禮堂宴請全體會員、暨內政專門委員

滬市黨部賀電

【中央社上海十一日電】中國國民黨上海市黨部、以內政部民政會議在京開幕、特電致賀、茲錄賀電全文如次、民政會議大會公鑒、和平運動、首重安定地方、而實施憲政、尤爲當務之急、諸公集思廣益、必能造福邦家、拯救民生、謹電祝賀、中國國民黨上海市黨部執行委員會叩尤印、

旅日美僑 作回國準備

【中央社東京十一日電】者不及往年半數、據海通訊、美僑住於日本者、已經聖公會主教李斯尼德之勸告、準備護照及其他文件、以備於必要時離日之需、並勸告彼等所有存放銀行存款、及早提取、聞主教之警告係與該主教晤見美大使克拉琪有關云、

英紡織廠改製軍需品

【中央社瑞典京城十一日電】據海通訊、據悉英政府頒佈命令稱、英紡織工廠、總數百分之八十五、應停止製造布匹、均改爲製造軍需品之用、此爲英缺乏軍需品之徵象、

湯良禮飛抵北京

【中央社北京十一日電】湯良禮大使、爲視察華北一般政情、並與華北當局作政務上之連絡、特於十一日十五時半、由南京飛抵此間、在此地之湯氏友好、多赴機場迎近、與歡迎者一一寒暄後、即趨北京飯店休息、湯氏在京擬作一週之勾留、定十二日赴政委會之訪王揖唐委員長、作到京之寒暄云、

滬租界學費增加 學生數銳減

【中央社上海十一日電】兩租界大中小公私立學校學生、年來人數銳減、蓋因學費一再增加、一般家長因無力負担學費、或輟學或回籍求學、茲據記者探悉、兩租界方面本年春季學業、大中小學均已招生開學、而報名者已不如往年之盛、除一部份商業及職業補習學校、學生稍有增加外、其他學校報名

羅斯福接見威爾基

霍金斯經葡返美

【中央社華盛頓十一日電】據海通訊、據白宮負責方面宣稱、美總統羅斯福今日接見威爾基、威氏將作赴英之報告、據云、威氏先在參院外交委員會報告、然後進謁羅斯福、

【中央社葡萄牙國京城十一日電】據哈瓦斯訊、美國總統羅斯福派赴英國之專使霍金斯、頃於本日自倫敦抵此、定於本日午後搭乘飛剪號遄返紐約、行前接見記者、發表談話稱、「恕余不能發表任何聲明、但可得而言者、余在英國時、已獲得非常滿意之印象云」、

廉大使訪滬市府

【中央社上海十一日電】國府首任駐滿大使廉隅氏、於十一日上午前往市府訪問當局、爲此行使滿之話別、當廉大使車至市府階前、軍警舉槍致敬、軍樂隊隨奏國樂時、由市府陶王兩參事主任祕書暨各局長、延入會客室、彼此相見、互敘寒暄、旋進香檳、藉表歡迎之意、賓主晤敘、極盡融洽、將近午時、始興辭而返、

【中央社上海十一日電】我國首任駐滿大使廉隅氏、於十日抵滬後、當晚應外交部駐滬辦事處長周珏歡宴、十一日晨井由周處長陪同前往市府辭行、并於下午分訪日總領事崛內公使、興亞院津田長官、澤田中將司令官、海軍出雲艦島田司令長官、晚復應滿洲國駐滬通商代表之歡宴、席間觥籌交錯、暢敘甚歡、

泰越同意延長停戰協定期限

【中央社河內十日電】據哈瓦斯訊、頃據官方宣佈、泰越停戰協定、係於上月二十八日上午十時簽字將成立、於明晨十時滿期、前經雙方同意、決將協定有效期限、延長兩星期、

日安藤明道氏歸國 談國府財政狀況

收入已達十分之九

【中央社長崎十一日電】日興亞院駐滬調查官安藤明道氏、此次轉任廣島稅務監督局長、十日乘神戶丸返國、據安藤氏談及國民政府之財政狀況如下、據最近調查國民政府之關稅收入、全國收入爲九成一分、流入重慶者僅餘剩之九分、其他統稅、鹽稅等、亦經國民政府徵收、中央儲備銀行之新法幣、流通頗爲迅速、已獲得民衆堅強之信仰、

日軍大舉攻豫南

蔣直系軍內部傾軋頗烈

【中央社香港十一日電】據確息、此次日軍在豫南方面作戰、頗爲激烈、渝軍所遭受之損失亦極爲重大、緣自渝方下令解散「新四軍」後、共黨曾提出強硬抗議、而豫北之共軍反對尤烈、渝將深恐彼等發生蠢動、故遣派大批渝軍駐守豫南、準備一旦共軍有所行動、豫南及豫北之渝軍可互相呼應、日軍偵悉此情後、即出其不意、大舉進攻、豫南渝軍一面抵拒日軍之攻擊、又恐豫北之共軍乘機搗亂、以致顧後瞻前、不知所措、結果士兵陣亡達數師之多、軍用品損失更不計其數、經此重創後、渝軍實力已受極大打擊、欲圖補充整理、實非易事云、

【中央社上海十日電】因渝共衝突之愈益激烈、致使「抗戰」陣營日趨崩潰、而邇來渝方內部直系與非直系之傾軋、亦與日俱增、鄧錫侯、潘文華、王纘緒、楊森等排斥四川土著派「省主席」張羣運動、又復表面化、一面湖北省方面、與「第六戰區司令」陳誠、與「第五戰區司令」李宗仁間之發生指揮權之衝突、故渝「軍事委員會」命李宗仁移駐安徽、而以陳誠統轄湖北全省軍務、冀求李之諒解、然背面則因直系派醞釀排斥廣西派之暗潮、使雙方愈相對立、蔣介石對此種種、無法使共調和、故苦悶之深、不可言喻云、

日本各地慶祝建國節

大赦囚犯釋放百餘人

【中央社東京十一日電】本日爲日本建國二千六百〇一年之紀元佳節、此間九段靖國神社之廣場、自下午一時起舉行盛大之祝典、參加市民達十二萬人、東京上空、并有飛機作編隊飛行、表示慶祝、又爲日本建國聖地橿原之神部、今晨亦舉行祝典云、

【中央社東京十一日電】日政府今日因値建國佳節、特赦於「模範囚犯」一百五十九名、各犯均已於今日被釋出獄、

日機轟炸滇緬公路

【中央社昆明十一日電】據路透訊、星期日日機在滇省上空活動、輕重轟炸機、分成數隊、分向滇緬公路、昆明南部之目標投彈、並在昆明北部作俯衝攻擊、解除警報時間爲午後三時半、

滬大民會房屋 市府令查明保管

【中央社上海十一日電】市區各地大民會支部、業經市府令飭各區公署接收在案、市府近以各該支部房屋、抑係公產、抑係民房、應分別查明、係民房則予交還業主、係公產應妥爲保管、並分令十三區公署遵照辦理、

勘誤

本報昨（十一）日第一版民政會議開幕首次大會儀式內（八）內政專門委員會副主任致詞多一「一部」字特此勘誤

滿洲國的印象

中宣所學員 歐適之

雪地冰天抵奉天

從京城到安東、安東到奉天、長長的一條安奉線、自京城驛至奉天驛、列車裝整行了十六小時二十分、九時五十分抵奉天驛、下車後、即有滿洲協和會會員來迎、奉天氣候在零度下二十一二度、馬路上積雪成冰泥、穿着皮鞋走過、一不小心、就要跌交、沿途所見老百姓、拖着一身臃腫的棉袍、在馬路上急忙忙地走、小孩子也失去了他的活潑天眞了、笨重的衣袴把他們形成了老年人的樣子、瘦騾子拖着四輪車、口裏不住的呼着寒氣、鞭子還不停打在背上、馭車人的心情、恐怕不是騾子所能了解的吧、北風刮得緊緊的、耳朵像針刺一樣難過、到國際觀光局、穿好了預備借給我們的皮衣、戴上了雪帽、才感到一絲暖意、在一間天津館子裏、我們重又嘗到祖國風味、不、你能相信有一點異國情調嗎、聽到了大家的聲音言語、看到了大家的衣飾習慣、我們是回到家鄉了、席上和協和會會員諸位同胞晤面、攀談起來、說不出的親切、說不出的興奮、

汽車駛過了長長的白雪路上、印上了車輪痕、一路平原沃土、呵、奉天、實藏之庫、錦繡關東地脈、三千萬人民生息發展的處所、風土之美、膏壤之肥、該值我們如何留戀呵、在公共汽車上、滿任招待的協和會諸位、爲同人講述沿途所見、「這是東北大學的舊址、東北大學現在改作軍營」、東北大學在張學良長校時代、學生有三千多人、是東北一所設備最完善的最高學府、提起了張學良、不禁又想起了十年前的東北了、唉、十年了、建國十年的滿洲國、在建設上是躍進的、高樓大廈、平坦馬路、和當年的東北、有點兩樣、然而滿洲國的立國精神、國家文化、我們無法找出其內在的實體、汽車朝着一條幽靜修長的大道前進、不久就到了目的地——北陵、北陵離城十里、爲清太宗（康熙）的陵墓、陵域遼廣、極其壯嚴、古松蒼柏、紅牆綠瓦、過去開放爲公園、現在又復禁閉、不能隨便進出、人羣踏在廣漠的白雪上走、遠看像一張剪影風景畫、

滿鐵撫順炭礦

今天是民國三十年的元旦、歸外度歲、極目原野、自有一種說不出的心境、本團於是日以全體名義、致電首都向汪主席致敬、上午九時赴撫順參觀撫順煤礦、從奉天乘火車至撫順驛、復再乘汽車約五十分抵達目的地、撫順煤礦爲世界最大的一露天堀」、東西十七公里、縱橫六公里、礦的最上層爲表土、其次爲綠色頁岩、調色（油）頁岩、石炭（煤）、夾石、黑褐色頁岩、凝灰岩、玄武岩、片麻岩、第三層褐色頁岩作石油（另有石油製煉工場）、露天堀外、有坑內堀、全滿炭礦之預測埋藏量、爲一百億噸、石油製煉工場、設在露天堀礦附近、日本昭和五年開始作業、日本最新成功的蒸溜法、爲日本一空前的科學發明、研究製煉石油的日技師長谷川氏、曾因此以身殉職、在工場的正門前、建立着一座銅像、就是紀念這位爲科學犧牲的科學家、將近二十多米突的巨大鐵鋼圓筒林立着、作成「撫順式」的主體之瓦斯發生爐、及接續此上部乾溜筒、石油咕溜咕溜不斷地起了泡沫、從大導管中流出來、撫順又稱炭都、大正十三年有礦工四萬五千餘人、到現在增加至八萬餘人、在奉天街道上、商店門前貼着「發壹年貨」、神紙俱全」的紙條、舊曆年習慣、仍盤據老百姓腦海中、「急景殘年」的歲暮日、容易勤起鄉愁、奉天物價較南京爲昂、普通用品、如棉毛襪子一雙、南京只值四五角的、要售至一元七八角、物資均受統制、與日本同、本地人食糧多爲高粱、白米不易購得、本團抵達之第一天、並曾赴同仁善堂參觀、善堂爲清代左宗棠所建、收容老弱貧苦無歸的人、並設有育嬰堂、養育棄嬰、

（下接第二版）

社論

大亞細亞主義之眞諦

自從和平條約告成，中日滿三國共同宣言，互派大使；國交調整，斯民利賴；繁榮大業，發軔於茲；蓋欲轉移歷史之使命，振刷世界之正義，自有其一貫的精神在。曰『東亞新秩序之建設』，『中日滿協同體之實踐』，均以先總理所提倡之大亞細亞主義爲其中心思想也。故最近幾日，各界人士，多所討論，吾人不自知其鄙陋，亦欲一貢其芻蕘之見者，蓋在一般人之心目中，往往以大亞細亞主義與美國的泛美洲主義相提並論；以爲大亞細亞主義者，即亞洲門羅主義是也。此種錯誤，不可不糾正之。

夫門羅主義者，發生於美國離英獨立之後，及美國資本主義將興而未立之始；外有拒絕歐洲資本主義之雄心；故以狹義的國際主義（即美洲國際主義）爲其煙幕，而以實行美國的帝國主義爲其目的也。大亞細亞主義，則完全相反。蓋大亞細亞主義者，以修正國家主義爲其方法，而以推行國際主義爲其目的也。何謂修正國家主義？

嘗考國家主義之發生，爲最近三百年來西方的產物。醞釀於文藝復興之際，成於拿破崙失敗之後，其時各國怨仇旣深，衝突日劇，因有各不相容之精神，反促成獨立自強之政策。加以產業革命，資本主義隨之日盛；各抱利己之心，罔顧損人之實；所以西方的國家主義，是完全以『衝突及征服的精神』爲主。其結果則和愛精神完全消滅，而惟以侵佔仇殺爲能事。試觀近三百年之歷史，大戰頻仍，每次和議，自從一八一五年之維也納會議，以至一九一八年之凡爾塞會議，莫不以毀壞他國擴充本國爲中心也。因爲狹義的國家主義，至少含有兩個特點（一）狹義的民族主義。即『自私自利自驕』之極端主義也。（二）絕對的主權思想。即國家權力無限之『強權主義』也。這兩種思想的存在，雖然有局部的理由，但是推而至於極端，是有害於人類的和平，所以這次中日和約，日本方面不以戰勝國自居，而儘量顧及中國行政完整及民族利益；而中國方面亦誠意與日本合作，這就是修正國家主義之發軔。

東方文明，素以和平爲骨幹，所謂『天下』的觀念，即國際主義之雛形。在上古時代『夷』『夏』的分別，並不以種族爲分判；故有『夷狄而中國，則中國之；中國而夷狄，則夷狄之』之說。質言之，即文化相同者，則不論種族之同異，大家都是同胞，同一種族的敗類，甘居下流者，即不以同胞之禮相待。可見中國的國家觀念，是以文化爲標準，而不以種族相歧視。同時『權力』的觀念，在中國亦有一個『限制』。所謂『天道』的觀念，把『正義』作爲運用權力的合法基礎。倘然違反『正義』，桀紂雖以帝王之尊，湯武得從而討伐之。至於現代資本主義的『自私自利』的思想，更不適宜於東方；因爲我們素來主張『以義爲利』的。從多方面看來，東方文明，是富於國際精神。即『在建設國家的程序中，而仍以全人類的利益爲其目標』——決不有絲毫民族自私之偏見也。

但是歷史的進化，有着一定的次序；逐步進化，勢無躐等求速之可能。因爲理想之實現，必先有事實爲準備。歷史從古代的部落制度，演進而爲城市國家；由城市國家，演進而爲封建制度。由封建制度而成爲現代的國家制度。人類集團，由小而大，每一級的擴大，皆經過數百年事實的準備及醞釀。今以現在國際的情形而論，（一）世界文化的動向，猶未一致，（二）狹義的國家主義，雖已搖動而尚未沒落，所以萬國一家的理想，雖然爲吾人所希望的高峯，但是事實的準備未熟，勢不可能。故不得不求其次，而從亞洲的國際，推行着手。蓋在亞洲各國，自中日滿三國以至於其他亞洲各民族，其文化之發源，宗教之信仰，生活之形態，政治之趨向，均有其相同之點，是以大亞細亞主義之實現之於不久之將來，行見其放燦爛之光明也。

吾人既以排斥『帝國主義』爲動機，故在大亞細亞主義領導下之國際，各國互相保證行政主權之完整，國際地位之平等，開誠協作，而努力創造人類和平繁榮之幸福。其思想之崇高，目的之正大，豈可與美國門羅主義相提而並論哉。爰於中日國交進行調整之際，特貢數言，以爲今後共同努力之目標焉。（Z）

達朗組織新閣
賴伐爾復歸已無可能
德法提攜之希望益微

【中央社維希十一日電】據海通訊、據今日法官報載稱、法政府新體制業已組成、貝當元帥、仍爲法政府領袖、

【中央社維希十一日電】據海通訊、據悉法元首貝當、指派達朗大將爲其死後繼任人、如貝當因其他事故不能行使職權時、亦由達朗繼任、此間法國官報今日將發表、

【中央社維希十一日電】據海通訊、外傳達朗大將昨離維希前往某地之說、完全不確、達氏仍在維希、且尚未決定他往、因渠將於今日組新內閣、

【中央社維希十一日電】貝當元帥十日正式發表任命達朗副總理，爲自己之下屆繼任人，故賴伐爾復歸維希之可能性、逐漸消滅、衆認維希政府此舉、顯將促成德法提攜方策之分離、

【中央社維希十日電】據哈瓦斯訊、國務會議改組法，定於明日公佈、茲探悉其內容如下、（一）各部部長、分閣員與非閣員兩種，政府於實施一般原則的決議，及有關政府一般政策之決議時，每一閣員部長，得監督並調整數非閣員部長之活動，（二）在閣員中，任命一人爲內閣協理，秉承元首與政府領袖之意旨，指導並監督各閣員部長之活動，一如各閣員部長之監督非閣員部長，（三）國務會議開會時，由元首主席，但必要時，得命內閣協理代理之，事後內閣協理，應將經過情形報告元首，（四）國務會議由全體閣員部長組織之，但遇有討論各部事務時，得請有關之非閣員部長列席，（五）內閣會議，由內閣協理主持之，全體閣員及非閣員部長、均得出席，（六）內閣協理公署之下，應設立情報，新聞，與無線電管理處，（七）去歲九月六日所頒佈之政府組織法，自即日起作廢、

照相說明

向以和平自由爲讚歌的北美合衆國，自被兩岸戰爭怒濤沖激後，國內的社會體制，亦受波及而漸入戰時情況，故最近華盛頓市內，乃有綠色婦女先鋒隊之組織，查此種婦女組織，將於美國反戰團體中，放一異彩，俾使未來參戰時，得能爲國効力，免蹈法比各國，於歐洲動亂中，由中立國跨入參戰國的階段時，形諸恐懼戰慄情況之覆轍，

圖爲該隊隊員受訓時動態，較之一般男子所受軍事訓練之緊張程度，誠有過之而無不及，【中央社】

美訓練七千空軍駕駛員

【中央社紐約十一日電】據海通訊、據美國軍事最高當局宣稱、美現有陸軍士兵八十萬人、空軍目前正訓練七千駕駛員、上月共製造飛機九百至一千架之譜、

義各地反英仍烈

【中央社羅馬十一日電】據海通訊、義大利反英情緒又趨激烈、各地舉行示威遊行者、有突陵、朱蘭、凡羅那等地、共經二日、又聞的黎波里、亦發生示威遊行事、此種示威、當係鼓動義大利青年作戰之勇氣云、

英機襲德二架被毀

【中央社柏林十一日電】據海通訊、德防空部隊於二月九日爲英機在挪威西南岸侵入、但所有敵機均告迷途、中有一架因受創太重、致未能返抵原防、

【中央社柏林十一日電】據海通訊、德英機於法海岸空戰時、英噴火機一架被擊落、另有多架被毀、

【中央社挪威京城十一日電】據海通訊、挪威輪五〇〇八噸、「莫斯根號」、曾於不爾根駐冊、茲聞於海外被德戰艦擊沉、

【中央社柏林十一日電】據海通訊、英機一架、昨侵入德領、當被德方擊落、

【中央社柏林十一日電】據海通訊、英機闖入柏林轟炸、悉爲德高射砲所阻、結果無軍事上損失、

義軍全線反攻
義機大規模炸希船
薩羅尼加港遭奇殃

【中央社南國京城十一日電】據海通訊：昨日晨起、義軍全線反攻、戰況猛烈、爲前此所未有、雙方派大隊飛機出動、義軍處主動地位、

【又訊】據海通訊、據「梵拉米報」於今早載稱、昨日義機轟炸薩羅尼加、又稱義機大規模轟炸希船、據義轟炸機訪員稱、薩羅尼加港口一帶被炸頗烈

【中央社羅馬十一日電】義軍司令部本日發表英海軍九日進攻熱諾亞軍港之經過情形如下、英艦隊九日黎明、利用濃霧、突駛抵熱諾亞軍港洋面、義海軍沿岸砲位、迅即發砲猛射、港內之重要軍事目的物、均未受何損失、茲經查明、是役死居民七十二名、傷二百廿六名、其他居民住宅、亦似蒙相當損害、此事件發生時、居民均能沉着、且作有秩序之應付、誠堪嘉許、我空軍一編隊、於是日下午出動追擊英艦隊、投彈中一英巡艦之艦尾、

【中央社熱亞那十一日電】據海通訊、此間人士對英艦砲轟熱亞那、甚爲奮怒、英艦借濃霧掩護、盲目發砲、轟擊非軍事目標、

【中央社南國京城十一日電】據海通訊、希臘軍部、現又召後備軍入伍、據今日「梵拉米報」雅典訪員報告稱、色雷斯回教徒亦被召入伍、一九二五級後備兵、將於二月十五日前應征、

【中央社羅馬十一日電】據海通訊、據義軍最高當局今日午刻發表戰報稱、㊀希臘方面砲戰甚烈、我空軍對敵公路、軍營、空軍據點、車站、及敵軍事設施、均予以有效轟炸、並擊落敵機十二架、㊁北非方面、無特殊事件、足資報告、㊂東非方面、砲戰甚活動、在蘇丹北部阿媧河右岸、我軍擊退敵裝甲車隊、我空軍亦炸敵軍步隊、㊃昨晚敵機轟炸西西里及南義數處、稍有損失、死四人、傷數人、敵機一架爲我高射砲擊落、駕駛員張開降落傘以圖逃生、但均爲我俘獲云、

【中央社羅馬十一日電】據海通訊、此間今日被襲時、有英機十架被擊落、所有義機則均返原地、又宣傳部長包夫里尼隊長、亦參加齊亞諾隊、前往轟炸、

【中央社羅馬十一日電】據海通訊、義外長齊亞諾

數日前在前線、率領空軍與敵機作戰、

【中央社十一日開羅電】據路透訊、此間宣布英軍已佔領茂薩泰克萊、該地乃紅海沿海之小村、距依里特里亞與蘇丹開邊界四十哩、而英軍已宣布佔領之卡羅拉、乃依里特里亞邊界內四十哩之小鎮、倫敦方面稱、英軍從北面攻入依里特里亞、似係新行動、因公報言及北面有何軍事行動者、今且爲第一次也、

德機遠襲冰島
轟炸英空軍根據地
創長距離襲擊紀錄

【中央社柏林十日電】據德軍當局發表、德機八日來活躍狀況如下、㊀德長距離轟炸機隊、九日由斐利格上尉指揮、猛炸行駛於葡萄牙西方三百公里海面上之敵護航隊、擊沉二萬四千五百噸之商輪乙艘、㊁德武裝偵察機隊、九日長驅直襲冰島首府雷克雅米克、并以機槍掃射機場上之英戰鬥機、此次德機目何處起航、甚爲祕密、縱出發於最短距離之挪威海岸根據地、亦需一千五百公里、可謂已創開戰以來長距離轟炸之新紀錄、冰島乃英美間物資輸送上重要連絡根據地、該地旣爲德機轟炸範圍、則英方遭受重大威脅、已無可諱言、

【中央社柏林十一日電】據海通訊、德戰鬥機多架、於昨夜轟炸英格蘭東部、英各機場、均中彈起火、敵機被毀者計十一架、餘被炸損傷者、尚不在內云、

【中央社柏林十一日電】據海通訊、據德軍事最高當局今午發表稱、（一）我機轟炸英格蘭東岸港口設施、（二）我機轟炸馬爾泰軍事目標、（三）砲轟福蘭德斯之英艦、爲我砲台擊退、

蘇聯保護資源 嚴禁私人售賣

【中央社莫斯科十一日電】據海通訊、蘇聯最高蘇維埃主席、下令保護蘇俄國家財產、依據該令、所有生產方法、原料或資源、而係私人經營者、不准聽其自由交換售賣、以節國家資源、違反者處以二年至五年之徒刑、又所有一九二七年公布之各法令、與該新法令不抵觸者、仍有效云、

日澄田少將由西貢抵曼谷

【中央社曼谷十一日電】越南監視團委員長澄田少將、今日上午十一時由西貢飛抵此間、大約在此間將有二三日之逗留、

美報反對拉攏蘇聯

【中央社紐約十一日電】據海通訊、據「紐約每日鏡報」載論稱、美政府拉攏蘇聯、終將失敗、歐洲民主國家拉攏蘇聯、業已失敗、足爲美國前車之鑒、

德擴充醫科大學

【中央社斯特拉斯堡十一日電】據海通訊、此間大學計劃擴充醫學、教授中有德國第一等藥學人員在內、聞該大學將於春季開始、

埃及遠東間開闢新航綫

【中央社貝魯特十一日電】據海通訊、據今日開羅埃及輪船公司宣稱、埃及與遠東間開闢新航線、據政府人員聲稱、該新航綫將規定每月行駛一次、

設日本文化講座
日政府決派講師赴芬
芬蘭赫爾辛啓大學

【中央社東京十一日電】芬蘭赫爾辛啓國立大學、此次決定開設日本文化講座、駐赫爾辛啓公使昌谷、已於十日將此消息報告日外務省、據稱、前年秋、因蘇芬戰事、蒙受極大挫折之芬國、其後一切文化運動、即告停止、國力最近始告回復、故再度向文化方面推進、該國首任駐日公使、（自大正九年起歷八年）、日本研究家蘭斯蒂德博士、（現任赫爾辛啓名譽教授）、與日本公使昌谷間、商妥開設日本文化講座、定四月後即可開設、又日外務省與文部省、文化振興會、情報局等各關係方面協議結果、決定派適任講師赴芬、

滿洲國的印象

中宣所學員 歐邁之

【上接第一版】

國都新京

新京就是過去的長春、從奉天驛發車行七小時餘、是新京市容、和奉天較、建設事業、一切都呈其新氣、突飛猛進、在新京會參觀過忠靈塔、宮城、建國大學、國務院、滿洲映畫協會、放送局等、

滿洲國的國籍法、是聚各民族成一國、無一定之民族作爲統治之主、漢滿日鮮蒙及俄人、住居在國境的便算是國民、離開了國境、便是離了國籍、在滿政府任職的日人、亦作爲滿籍、他所倡的民族協和是要破除種族之見而協力合作、建立新國家、國境之內、漢人占絕多數、服官的亦多漢人、滿文滿語、我們初聽的時候、以爲是異乎漢文（中國文）的一種文字言語、實際上也就是我們軒轅華胄的語言文字、一點也沒有兩樣、

不過在文化方面、未見發揚、這一點、馮國長在滿洲國弘報處的歡讌席上、斤斤以此致意、期望滿洲國同胞之注意、因爲一國的文化、就是一國的靈魂、立國的精神所寄、物質的進步、尚在其次、

滿洲國全國現有報紙、每天約出版六十萬、其中三十萬是日文的、一部份是蒙文、其餘二十餘萬、除了大部份閱者、是各機關衙署外、閱報人數、實在不到全國人數的百分一、談起了報紙上文字之膚淺、意識之暗淡、承一位弘報處當事者見告、原因㊀知識份子不多、中下級民衆看不懂高深理論、㊁一般青年甚消沉、所以輕鬆文字、易得讀者歡迎、㊂報館爲了銷數、不得不迎合讀者心理、

滿洲國因爲集中力量、注重國防、警察在國中握有很大的權力、換言之、就是國家賦予警察以監督人民的最大權、遇到有形跡可疑的人、警察可以不經過司法手續、逮捕詰訊、

協和會組織系統、略如我國之國民黨、但協和會是非政黨的、其會員資格、一爲國家官員、一爲由國務員指派的人員、成立時期尚在滿洲事變前、目的在溝通民意、下情上達、協和會中央本部、部長三宅中將、爲事變時關東軍參謀長、本團參觀該會、備蒙歡宴招待、措詞懇切、冀望東亞建設復興、中日滿三國共同發展、共同親善、態度至爲誠摯、馮團長在滿會承放送局之請、對全滿同胞廣播、原詞錄音成片、並曾在報章披露、

君怕生肺病嗎?

好力生

比目魚肝油精

爲肺病之勁敵

卻癆補肺·治虛聖品

治療肺病首重營養營養充足則抵抗力强盛肺癆菌無由侵襲本品爲魚肝油精製劑中之最優良者療肺强身功效卓著任何同類製品不能望其項背

每公分含（甲種維他命）一萬單位（丁種維他命）一萬仟單位

B 2697

信誼藥廠監製 藥房均售

請各界旅客注意 新開 白下飯店 房間美麗 侍候週到 交易伊始 定價低廉 地址白下路二一一號

北京分此 厚德福酒樓 廚厚德福照常通用 敝樓特點 經濟小吃 燒烤羊肉 味美價廉 維新和菜 羊肉涮鍋 眞正塡鴨 珍貴筵席 如蒙惠顧 早晨茶點 零整烤鴨 無任歡迎 北京名菜 著名豫菜 附告 前如有以中央商場厚德福之席票 請到夫子廟 地址夫子廟南京大戲院對面 電話二三〇六一號 A802

双葉閩菜社 閩菜首都獨一 常有各種海鮮 精膳宜傳營業 從早至晚常備 定做壽麵壽飽 極備大福建 定辦小酒席 價目極力克已 價廉美味好 特有雅觀味美 崔揚拿手之菜 和菜小吃均備 各色福建名品 禮送用此尤宜 務希賜顧便知 中山路四九號 電話二一三六四

樂園飯店 本社專辦各省佳餚早晨細點隨堂招待 應時筵席 零折碗菜 應有盡有 如蒙惠顧 改良和菜 隨意便酌 蘇滬秀妹 竭誠歡迎 地址朱雀路三百〇一號 A524

福昌飯店 全部歐美式 房間 餐廳 冬季 交通 浴室 酒吧 備有 便利 清潔 衛生 水汀 適中 日金單位法幣通用 二樓餐廳 電話22577 三樓旅館 電話23372 五樓餐廳 電話23373 南京中山路五號七十

明湖春粵菜館 大小宴會 高上筵席 地址中山路四十一號 電話二二一八五四 A741

浙紹 六華春酒菜館 地址貢院東街 電話二一七四七

大上海飯店 近代化的裝飾！歐美化的浴室！流綫型的傢具！訓練過的侍者！堪與上海各大旅社相媲美！房金較之南京普通客棧尤低廉！——華麗高尚不同凡響—— 設備 地址慧圓街 電話：二二七〇五 A763

新開 吳宮飯店 各界旅客注意 房間優美 佈置新穎 附設浴室 禮貌週到 器具摩登 花園別緻 清潔衛生 開幕伊始 禮堂富麗 空氣新鮮 茶房訓練 定價低廉 地址慧園街四號 電話二二九二四 A256

新都飯店 地址夫子廟貢院街 特聘超等名廚 烹調高尚酒菜 各界宴會小酌 婀娜蘇滬名姝 精製名貴筵席 應時佳餚細點 使君稱心滿意 侍奉尤爲慇懃

萬全福記酒菜館 電話二二三六五八號 精美禮券 贈送最宜 地址夫子廟貢院東街 A694

招聘 高尚技術修理汽車工匠廿名待遇從豐如願聘者請至鼓樓實泰街四十一號常盤洋行每日上午八時至下午五時止報名面試可也 B2694

注意北京 泰山飯店 新添 大行宮中由北京至美齋特聘名庖師技術精良各種菜蘊無不精益求精應有盡有眞乃首都大王 涮羊肉 火鍋 壇子肉 燉牛肉 燉羊肉 沙鍋 魚翅 全鴨 鴨子頭 八寶 掛爐 甜 鴨 地址中山東路三八號 A638

新開 上海飯店 本店京錫菜館特聘蘇錫名廚專辦高尚席堂佳製著名錫菜早晨麵點備有筵禮喜慶宴會無不適宜女子招待承蒙賜顧無任歡迎 地址中山東路土街口北 A680

太平洋酒菜館 地址夫子廟貢院東街 電話二一七四八 津川名菜 各種筵席 隨意便酌 女子招待 房間清潔 坐位寬暢 空氣流通 如蒙惠顧 特別歡迎 A531

大陸西餐館 牛肉莊 自製各種德式香腸火腿 運青島黃牛肉各種食品 應俱全一選 中山路一一七號 電話二二〇九三號 中山路二二五號 電話

夫子廟 小蘇州茶食糖果號 猪油芙蓉酥 松子澆切片 猪油年糕 代售福建土產 葷油米花糖 甜心巧克力 葷素酥糖 新增奶油瓜子

馬慶康 廣東 肉心杏仁餅 椒鹽穿心酥 佛山盲公餅 每包 五角五分 二角五分 二角五分 中華路一六五號

中華路 祥和號 南貨海味 糖果食品 精製麵包 電話二二八九一 支店中央商場北部 A535

夫子廟 太平村 支店 可可奶油酥 猪油芙蓉酥 蛋黃北平酥 葷油米花糖 各種 猪油年糕 葷素酥糖 各色巧格力 奶油太妃糖 蘇州新到 酒醉乳腐

南京 萃華支店 罐頭食品 洋酒雪茄 西點茶食 糖果餅乾 四時鮮果 地址中山路珠江路西口

合昌公司 三星牌 鼎牌 經銷 中國鉛筆及國貨電話 敝公司專銷飛機牌鼎牌三星牌各種高等鉛筆紅藍鉛筆拷貝鉛筆價廉物美可與舶來品媲美如蒙書業文具界機關學校賜顧不勝歡迎之至開幕期內特別優待幸勿失之交臂 地址南京中山路六〇六號 A973

鼓樓 新都汽車行 中山北路十號 電話三一一九四九 A802

統一米糧售價 嚴禁奸商囤積

當局訂定處理辦法

【本報訊】京市糧食存貨量、據社會局調查、存底尚豐、記者昨晤京市社會局長盛開偉、談及中華門外各米商所存熟米有三千餘担、糙米及稻穀尚有五千餘石、現社會局及糧委會南京區辦事處等機關、已令存米各商、迅即將稻子碾成熟米、限以五日爲期、并按照官價發售、聞各米商奉令後、已遵照辦理、并調採購蕪湖、上海、揚州等食米、已大量運京調劑、所有到京之米、完全分配各米商代售、至分配米量、目前城中及中華門外各米店、每日暫以三百石爲限、下關每日發給一百石、如以後各代售米店需量較多、當可盡量分配、惟各代售米商、須遵照官訂辦法代售、設有擾雜或私自抬高米價、一經查出、或被告發、定即嚴重處罰云云、

行政院糧食管理委員會南京區辦事處、召集各有關機關、處理中華門外各米商囤積私米、組織評價臨時辦事處、於日前在南京區辦事處會議室舉行第一次會議、出席者首都警察廳代表崔永銘、南京市社會局代表昝兆民、南京區辦事處梅少樵、杜衡、鮑惠成、南京市商整會代表陳家禮、南京市米業同業公會代表張茀明、馬大洪、主席梅少樵、報告開會之意義、並實施處理囤米評價辦法、

㈠本臨時辦事處之組織、依照(八日)會議紀錄第一條之決定、由警廳派代表一人、商會一人、米業公會二人、南京區辦事處一人、共組織之、並推定警廳代表爲主任、

㈡臨時辦公地點、暫設中華門外分駐所內、

㈢各機關所派定人員、每日上午九時准到城外分駐所集合辦公、

㈣各機關所派代表、對於囤米按照官價秉公評定、

㈤由社會局代表於十日準備米袋、交各代表裝盛米樣、加蓋圖章、分交各機關、以備查考、並由各該米店存留一份、以作標準、

㈥被處分各米店、經評定價格後、立時插扦標明價格、並將每日銷數分報警廳、社會局、商會、及南京區辦事處、

㈦警廳隨時查察本市各米店、不得再有囤積暗盤情形、並注意各米店進米數量、

㈧評定米價手續、由各米店將被查出之私米、將米樣送至臨時辦事處、以憑各代表評價、並即由各代表隨時稽查、以免朦混、

㈨因中華門外查出之私米、爲數甚鉅、城內各米店亦可向中華門外囤米在四十石以上之米店批發、並由各米店將批發數量、隨時呈報警廳、社會局、商會、南京區辦事處、

銓衡貧寒學生

教局訂定補助辦法

【本報訊】京市教育局、以本年度第二學期開始、關於以前補助本市大學或專科學校之貧寒學生、均係依據來呈辦理、對於此項學生家境是否貧寒、在校學業成績、是否優良、悉未能詳細明瞭、爲謀策勵學業、並便於審核起見、爰特訂定南京市政府教育局補助大學或專科學校貧寒學生膳食津貼辦法一種、業已呈奉南京市政府核准、並呈報教育部備案、即自本學期施行、凡屬大學或專科學校之貧寒學生、如須申請補助膳食津貼者、應向該局辦理申請補助手續、以憑查核、茲將上項津貼膳食辦法探錄如下、

第一條、凡籍隸南京市之大學或專科學校學生、家境貧寒、(以下簡稱貧寒學生)而學業成績優良者、均得依照本辦法之規定、申請補助膳食津貼、

第二條、貧寒學生之膳食津貼、每名每月一律給與國幣十元、

第三條、貧寒學生之膳食津貼、每學期申請一次、於學期開始後一個月內呈請之、

第四條、貧寒學生申請膳食津貼、應呈繳左列各項證件、以憑審核、必要時並得派員實地查詢之、甲、學校學籍證明書、乙、保證人貧寒證明書、丙、上學期或最近一學期之學業成績報告單、丁、學校繳費收據、戊、二寸半身相片兩張、己、申請表、(向市政府教育局索取)、

第五條、受領膳食津貼之貧寒學生、中途休學或學業成績平庸、得隨時停止津貼、倘有朦混虛僞、以及其他不合情事、並須酌予相當處分、

第六條、貧寒學生申請膳食津貼、應向南京市政府教育局呈請之、但非籍隸南京市之學生、一概不予受理、

第七條、每學期核准受領膳食津貼之學生、由教育局開列名單、函送原肄業學校備查、

第八條、核准受領膳食津貼之學生、應預留印鑑、並須於每月領取津貼時、依式填具收據、以備查核、

第九條、本辦法如有未盡事宜、得隨時呈請核准修正之、

第十條、本辦法自呈奉南京市政府核准教育部備案後施行、

收回市產 擴充學校

南京市教育事業、在事變後、總算比較是有相當發展的、無如各校校舍、多數因陋就簡、修理欠善、惟仍有少數校舍、係租自民房、既不合學校之用、而又影響教育效能、每月租金、所費甚鉅、邇來教育當局、對於各校房租、在市庫支絀下、急謀補救辦法、於是有收回市產改充校舍之建議、現正分別向有關方面接洽、預備收回前市立金鑾巷、府西街、評事街、及第一中學等校舍、如能成爲事實、則市庫房租支出、當可減少、聞一切辦法、刻在計議中、想在徐局長努力交涉之下、不日當可實現云、

民政會議代表參觀

正始中學定期招待

本京私立正始中學、爲內政部長陳羣獨資興辦、校內設備完善、茲悉該校乘內政部召開民政會議之便、定於十四日下午四時招待出席大會之全體會員參觀、

中日語補習學校 舉行校務會議

前大民會中日語補習學校、自行政院決定交教育部接辦以後、該校精神一振、於日昨上午九時舉行校務會議、由王校長主席、出席全體教職員、報告一切經過情形及今後進行問題、並爲整飭起見、各班上課退課、請各教員依照課程表規定時間辦理、切勿遲到早退或連上等情、次討論問題、議決㈠整理學額、限缺席學員於下星期四(二月十三日)到校、否則作自動退學論、沒收保證金、並即通知備取生、及已經登記學員補充、㈡考試、第一次月考二月十七日至十九日、第二次月考三月二十四日至二十六日、第三次月考四月二十八日至三十日、大考五月二十六日至二十八日、㈢考查學員平時成績、讀本、文法、用練習簿習記分、每週練習、會話隨時練習記分、㈣請假辦法、教員以不請假爲原則、如因事請假、先通知教導處、以便設法調課、缺席之鐘點費、由代課者支取、學員無故連續缺席一星期者、以自動退學論、因故請假、一學期內滿三分之一者、不得參與大考、至請假扣分辦法、由教導處擬定、十二時散會、

救護急症

中央醫院購病車

內政部直轄臨時中央醫院、自修葺前中國銀行殘廈闢作病院及門診部後、迄已兩月餘、全部工程、共二三樓業將完竣、刻正油漆粉刷中、茲悉該院爲謀病家福利起見、設備力圖改進、特購置急救病車兩輛、凡遇急病特症者、以電話通知該院、即派病車前往救護、誠爲病家便利不少、

社運人員訓練班

各地來京受訓者百餘人

【本報訊】社會部前爲增進社運工作人員服務效率、期便社運事業積極推進起見、經籌備舉辦社運工作人員訓練班、擬訂訓練方針事呈准政院後、當由會迅速辦理、并即通知各地社運分會遴派二十五歲以內之幹員來京、以便受訓、茲悉該項訓練班、各地報到人員、共有一百名以上、現經個別加以考試、業於上週開始授課、全體受訓人員、大半由各地調京、故多寄宿在內、除休假期外、平時不得外出、該項受訓期間、共爲二個月、大致四月上旬可以竣事、然後分發至各地服務云、

三汊河活動橋樑 日內開工建築

【本報訊】下關三汊河、位於長江中下游、貨棧林立、爲京市唯一水道交通之樞紐、堪稱天然港口、而陸上交通、亦可沿公路、通達京郊內外、惟由三汊河街市、到達下關、非經渡船莫辦、行人貨運、均極不便、當局有鑒於斯、擬建橋樑、經數度勘察籌劃、業告就緒、昨日已開始啓運橋樑材料、日內興工建築活動橋樑、以利交通、從此該地市面、當愈告繁榮云、

最高法院新庭長 趙林兩氏資歷

最高法院新任庭長趙鉦鏜、林大文兩氏、昨奉國府明令發表、茲將趙林兩氏略歷、探誌於后、趙鉦鏜字漢聲、年四十八歲、江蘇東台人、江蘇公立法政專門學校法律本科畢業、歷屆司法官考試及格、歷任永嘉杭縣地方審判廳推事庭長、江寧地方審判廳及地方法院推事庭長、江蘇高等法院推事庭長、上海特區江蘇高三分院推事、最高法院推事、司法行政部參事及刑事司司長、最高法院推事及庭長、林大文字文伯、年五十四歲、浙江溫嶺人、京師法政學校法律正科及日本法政大學法律科畢業、歷任浙軍都督府法制局局長、金華南昌地方審判廳廳長、京師高等審判廳庭長、東省特區高等審判廳主任檢察官、江蘇高等法院庭長、最高法院推事、

鐵路警長編制 警部定三等三級

警政部爲謀恢復京滬杭鐵路警務處起見、特指派該部次長唐惠民、警署長楊傑、政警署長馬嘯天、京警廳長蘇成德、爲籌備委員、於上月杪開始籌備以來、進行殊爲積極、唐次長等爲明瞭京滬沿線各站現狀、特委派特警署路警科長吳以鴻、於八日赴各站視察、關於鐵路長警編制問題、業經該部參事室擬定三等三級制、俟李部長核准後、即行實施、

傳染病院 病者統計

【本報訊】南京市立傳染病院發表上年度十二月份病患統計、白喉二十三人、傷寒三人、副傷寒三人、赤痢三人、除十一月份留院五名外、總計收容病人三十二人、

京廣百貨業公會 明日開成立會

【本報訊】京廣百貨業同業公會、自經陳春霖等積極籌組以來、業已就緒、茲定本月十三日下午二時在徐家巷五十五號、召開成立大會、屆時除柬邀各有關機關代表出席指導外、并即日通過會章選舉理監事負責進行事宜、

中宣所學員將畢業

第二屆報名者踴躍

【本報訊】中央宣傳講習所第一期將屆畢業、茲定本月十七日至十九日止舉行畢業考試、規定各科以六十分爲及格標準、三科不及格者、不得畢業、故邇來各學員莫不潛心準備應付考試工作、至畢業典禮、則擬定本月底舉行、至第二期講習班、自開始招生以來、前往報名者、甚爲踴躍、本月十五日報名即將截止、二十日在該所舉行入學考試、試驗科目計分論評、史地、社會科學、時事問題、口試等五項、女性則暫不招收云、

全國感化院成立

黃凱爲首任院長 院址暫設剪子巷

全國感化院之組織規程及經臨費概算、自經警政部提請行政院第四十二次會議議決通過後、即委派黃凱氏着手籌備、聞黃氏奉委後、已於上月二十日假瞻園路第一區公所成立籌備處、在政治警察署馬署長指導下、積極籌備、工作異常緊張、據悉院址、已堪定太平路太平巷三十號前航空署舊址、并經登報招標修建、在未完成前以大致籌備就緒、定於月十五日暫移剪子巷十二號正式成立辦公、一俟將來太平巷院址修葺竣工、再行遷入、至首任院長一席、聞已由警政部提請行政院備派黃凱充任、該院高級職員、亦均經內定、并悉黃氏事變前曾任河南省反省院院長、近年追隨汪主席暨周李兩部長、奔走和運、努力反共建國、任特工總部專員、暨振務委員會委員等要職、對於反共感化政治犯等工作、經驗豐富、今擢長第一任全國感化院、想定有極大貢獻、殊感深慶得人云、

持志旅京校友會

日前舉行成立大會 通過會章選定理監

【本報訊】持志學院、辦理有年、分設商、法等科、成績卓越、歷屆畢業學生數達一千餘人、分佈全國各地、國府還都後、旅京校友、顧繼武、金雄白、何之碩、孫育才、呂數、嚴恩祚等發起組織旅京校友會、以聯絡感情、砥礪學行、茲以籌備就緒、特於日前上午十時假社會部大禮堂舉行成立大會、出席校友六十餘人、公推嚴恩祚、王震生、孫育才、何之碩、呂數爲主席團、盛極一時、茲將探錄各情如左、

籌備經過……首由主席王震生致開會詞後、繼由孫育才代表籌委會報告籌備經過、略謂、「本會以聯絡感情、砥礪學行、互助合作、共謀旅京校友之福利、並促進事業之發展爲宗旨、自於去年十二月十七日在中央圖書館舉行第一次發起人會議、推定顧繼武、金雄白、何之碩、孫育才、呂數、陳伯華、嚴恩祚、傅彥長、詹芳子、胡松泉、穆勉甫等十一人爲籌備委員以後、即於一月十四日及二月四日兩次舉行籌委會議、確定籌備處等事、均積極進行、現在調查所得、會員已有七八十人、今日成立之後、當可徐圖發展、籌備不週之處、尚請原諒」等語、繼即通過會章、及向汪主席致敬電文、

致敬電文……國民政府汪主席鈞鑒、抗戰、國是日非、載道嗷嗷、生靈憔悴、吾公排除萬難、獨持正義、旋轉乾坤、挽救危顛、登民衽席、拯民水火、和運大業、如日方中、仰止德謨、感洟灑已、謹肅電致敬、伏祈垂鑒、持志學院旅京校友會叩、

理監人選……理事、顧繼武、汪翰章、金雄白、何之碩、呂數、孫育才、嚴恩祚、陳伯華、胡松泉、王震生、陸怡然等十一人、監事黃慶中、傅彥長、王羽中、陸善熾、嚴永五等五人、候補理事趙月如、詹芳子、楊定、錢仲華、黃曉萍等五人、候補監事穆勉甫、彭聖麟、趙舉之等三人、並議決設會址於本京高樓門二十四號及繼續征求會員、舉行聚餐會、以資聯絡感情、組織復校運動委員會等要案多起云、

南京廣播電台播音節目

二月十二日【星期三】

時間	節目	
上午 一一·三〇	歌唱	(美和裝飾)
一一·四〇	家庭講座	(謝謝你的口香糖)
正午	報時	【南京時間】
下午 一二·〇〇	西樂	(交響管弦樂等)
一二·三〇	故事	(精忠岳傳)
一·〇〇	京劇	(武家坡烏盆計等)
一·三〇	國文教授	(四書—大學)
二·〇〇	政府公報 報告新聞	
二·二〇	粵樂	(孤舟、雨殘梨花)
二·三〇	經濟新聞	(上海語) 轉播大上海、
五·〇〇	特別兒童節目	
五·三〇	歌唱	(愛向何處尋等)
六·〇〇	報告新聞	
六·三〇	友軍將士節目	
七·〇〇	西樂	(聲樂等)
七·三〇	友邦僑民節目	
八·〇〇	報告新聞	
八·一五	演講	(南京市黨部)
八·三〇	揚州戲	(王瞎子算命)
九·〇〇	報告新聞	
九·二五	演講	(全中播送南京發)
九·五〇	時事講述	
一〇·〇五	預告節目 記錄新聞	

運輸業 一蹶不振

【本報訊】京市運輸同業、因交通利便之關係、麕集設於下關、事變後、最盛時達八十餘家、嗣以鐵路聯運、天然淘汰、迨至歲暮結算、大多外强中乾、無形停頓者、將及十分之六七、勉力掙扎者、悉賴基礎穩固、較諸以往、大有江河日下之勢云、

國立中學成績展覽會

一職獲得嘉許

【本報訊】教育部爲考查各國立學校成績見、曾通令各校於學期結束前一星期、分別舉行成績展覽會、屆時并派督學科長前往視察、以憑考核、茲悉上學期國立中等學校成績、業經教部評判完畢、分別令遵、其中以國立第一職業學校成績最佳、特傳令嘉許、茲採得該項令文如下、案據本部督學沈立科長薛慶會等、呈報視察該校成績展覽會、附具視察意見、㈠學校行政成績、各項簿冊成績、咸裝簡單樸素之封面、外觀頗爲整齊、內容方面、如實驗報告、尚見充實、各科講義、亦頗精當、課外作業、亦有可取之處、㈡化工科學生實習成績、所列以自製經濟式玻管細工用噴燈、係利用煤油、燃料、因助燃空氣供給充分火力熱度、較酒精噴燈爲高、火焰之大小扁尖、可以自由調節、與煤氣燈功用相同、可稱該展覽會會場特殊之出品、又褪墨水漬藥水、由該校學生當場實驗、頗爲有效、可供各機關應用、餘如紅藍墨水、膠水、漿糊、黑皮鞋油、美髮油等、所製均切實用、㈢木工科學生實習成績、所列各項木工實習之產品、數量頗多、其中以毛巾架、閱書板最切實用、而標價亦廉、又如各種玩具、均係學生自己設計創製、雖與市場所售之品、相去尚遠、惟以實習時間短促、當亦難冀其有特殊之表現也、㈣木工場出品、所有出品、如各種課桌椅、莫不式樣新穎、適合應用、尤至梯形七人坐課桌椅、見特別經濟、又新型及櫃式之寫字檯、式樣精製、漆色光潤、幾與舶來品無異、惟坐椅高度尚未能切合標準、木工場懸掛圖之確「木工作法圖解」、爲木及工科朱主任均設計繪圖、爲一種有價值之教具、各等情、據此、查該校開辦僅半年、各項成績已有可觀、足徵該校長服務認眞、至堪嘉許、仍應力求充實、以期進展云、

推進振務工作

首都冬振會開五次全委會

【中央社京訊】首都冬振委員會、自辦理本京冬振以來、城廂各區振粮、均已發放竣事、該會爲商討今後振務推進事宜、爰定十二日上午九時假振務委員會召開第五次全體委員大會、同時並通知各組主任委員、屆時將工作情形提出報告、藉資檢討、

强姦幼女案 昨開偵察庭

【本報訊】轟動全京之强姦七歲幼女曾月仙之理髮匠李品山、已於十日由警廳轉送首都地方法院、並附有陽光醫院診斷書一紙、內云曾月仙陰道紅腫等語、經檢察官庭訊該犯一過、諭知收押、俟傳集受害人檢驗、再行庭訊、餘情容續探誌、

中日兩電影公司 合攝「上海之月」

中華電影公司鑒於中日兩國政府現正努力於建設新東亞之偉大工作、爲提倡中日眞誠親善、喚醒各地民衆、并發揚三年來爲建設新東亞工作努力之文化戰士及有志民衆的堅苦精神起見、特與日本東寶電影公司合作攝製「上海之月」影片一部、此片內容以事變開始時上海設置播音電台爲背景、揭露無線電及可怕的間諜網之活動、劇情材料、係中華電影公司前製作部長松崎啓次氏所搜集、其動機原爲紀念中華電影公司前製作部次長劉吶鷗氏被狙殞命及其他文化戰士爲建設新東亞工作犧牲之烈士、近由山形雄策氏改編成電影劇本、由中華與東寶兩電影公司之協力拍製、東寶公司之外景隊已於本月二日乘飛機抵滬、尚有大批職員演員不久亦將來滬、外景攝製工作、定於本月二十日開始、三月底結束、預期四月中旬、全部工作可以完成、外景攝拍地點、已決定爲閘北、公共租界、法租界、滬西越界區、南市及上海附近鄉鎮、至於內景、概在閘北中華電影公司攝影場拍製、東寶選派來滬之演員及外景隊、全部共計三四十人、預料此片將來攝成放映時、必可轟動一時云、

國藝三卷一期 最近出版

中國文藝協會國藝月刊第三卷第一期、業已付印、最近期內、可裝訂出版、內容文字豐富、執筆者均爲詞林耆宿、目錄有虞洽卿先生七十壽啓、(林獻楨)趣園詩稿自序、(汪曾武)詩緒輯雜、(朱維魚)地學簡明、(汪志伊)徐子之官鐶考、(白堅)、采風新錄、(衆異釋戩等)單雲閣詩、(寥士)東遊詩版、(王揖唐土屋久泰)庚辰九日冶城登高專輯、(陳文釗等)星期六夜談會、(馮叔鸞)及創作譯稿插圖十餘幅、該刊本期裝訂、益爲精美、必能爲文藝界放一異彩、

中行滬分行調整 滬市金融

【中央社上海十一日電】中央儲備銀行上海分行成立以來、頗受全市各界熱烈擁護、營業日上、茲以上幣普遍流通使用、新法幣爲我國國際貿易市場、金融集中樞紐、爲調整戰後滬市金融、繁榮工商、復蘇經濟計、現對於工商有利事業、正計劃積極進行、並悉該分行已派員調查最近全市銀錢工商情形、以爲調整金融復興工商之準備、

復興路本報門前 兩汽車接吻

【本報訊】祝文明、揚州人、卅九歲、住本京明瓦廊六十三號、業司機、昨晨駕駛一〇四一號白牌汽車、載客由北向南、於十時餘、行至復興路本報社前、突與由南向北疾駛而來之一〇四三號白牌汽車相撞、(司機陶正元寶應人、住三元巷七號)轟然一聲、引起行人圍觀、當經該管崗警趕至、將二人一併帶至張府園派出所、事後查明祝文明車右踏脚板擋泥板及右燈等損毀、尚可行駛、惟陶正元之車右半截頭已全毀云、

泥桶礁鼻 鮮血迸流

【本報訊】本京狀元境有某巨商、開設一天來旅社、全部工程、行將告成、昨(十)日午後四時許、水木匠於三層樓上翻粉門面、忽失手將泥桶下落、落在一木匠名金元之鼻上、頓時鮮血迸流、亦昏去、當由該旅社主事人、車送朱雀路市立醫院診治、其生命有無危險、尚難逆料云、

女招待與客調笑 本夫憤怒控奸情

【本報訊】有葛英臣者、業小販、其妻龔氏、名桂華、年方花信、風姿娟秀、去歲葛以收入細微、不足贍養老小、曾允許其妻於城北某食堂充任女招待、以桂華其貌甚可人、略加裝飾、直可壓倒同儕、是以收入不惡、而一般食客、有些醉翁之意不在酒者、趨之若鶩、桂華以操此放蕩生涯、日久相習成性、不時常在外住宿、葛以賴其維持家庭生活、只得裝作癡聾、詎昨桂華因所操某食堂收歇、乃租居於花紅園某號居住、素與桂華相識之酒客汪某不時來往、昨日桂華之夫葛英臣、在外吃酒回來、見汪某正在房中與桂華調笑、狀甚親蜜、不覺醋興大發、即破口大罵、汪某乘機走脫、英臣即毆其妻、桂華亦反唇相譏、夫妻二人、扭作一團、經鄰居排解始散、英臣忿怒不息、已延人具狀控其妻與汪某云、

新春手談會

陶虎文陸曙輪兩君第一局第三回

續昨八十一着至一百二十着

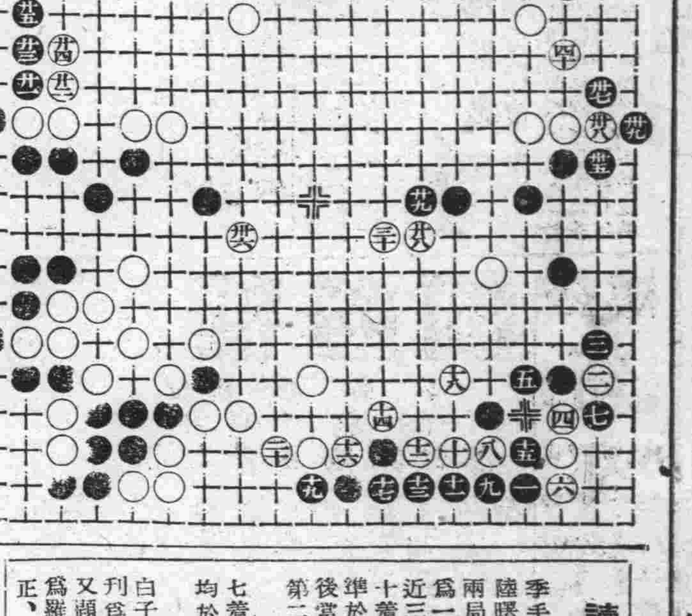

讀者注意

日前本報舉行春季手談會時、陶虎文陸曙輪兩君、計對弈兩局、其第一局、共爲一百五十着、已於近三日中刊出一百二十着、尚餘三十着、準於明日發表、發表後當續刊陶陸兩君之第二局、註、第一回第十七着及第二十一着、均於第二回中提去、更正、昨第二回白子第三十二着、誤刊爲「二十二」、又週上陸曙輪君誤刊爲羅曙輪、均此更正、

南京市財政局捐稅征收所啓事

查本市屠宰稅局已經奉令裁撤所有屠宰牲畜收稅事宜歸併本所繼續辦理茲定於二月十日起所有屠宰牛羊繳款領票等情改向狀元境二十號本所繳納合行登報通知

B 2682

司法行政部法官訓練所招考 書記官班 監獄官班 學員通告

本所招考書記官班及監獄官班學員各三十名招考簡章列後(一)應考書記官班資格甲公立或經立案之私立高級中學舊制中學或其他同等學校畢業得有證書者乙有前款所列學校畢業之同等學力經檢定考試及格者丙曾在公立或經教育部立案或承認之國內外學校法律政治社會各科修業一年以上得有證書者丁有高等考試應考資格者戊法院或司法行政機關委任人員服務三年以上有證明文件者己法院或司法行政機關委任人員服務成績優良經原機關保送者(二)應考監獄官班資格甲有應考前項書記官班資格者乙曾在公立或經教育部立案或承認之國內外學校監獄科修業一年以上得有證書者丙監獄看守所委任人員服務三年以上有證明文件者丁監獄看守所委任人員服務成績優良經原機關保送者(三)報名手續甲填寫報名履[illegible]件證明文件遺失者須取具原校原機關或現任薦任官二人以上之證明書(如有不實查出後即將考取資格取銷)丙呈繳最近二寸半身照片三張丁應考人如因路途遙遠得用[illegible]款應繳文件掛號函寄本所(四)報名地點南京瞻園路大四福巷本所(五)報名日期自二月一日起至二月十五日止(六)考試日期自二月二十日起至二月二十二日止(七)考試科目甲國民政府政綱乙國文丙史地丁政治大意戊法律大意己經濟大意庚口試及檢驗體格(八)考試地點本所(九)修習期限及待遇修習期限實足一年每月由本所發給津貼國幣三十二元(遠道學員可寄宿本所)畢業考試及格者呈請司法行政部任用

B 2673

中央宣傳講習所第二期招生

報名日期：自一月廿五日起至二月十五日止

報名地點：(一)南京復興路中央電訊社 (二)南京朱雀路中華日報分館

章程函索即寄

B 2575

最高法院修理房屋招標通告

本院現需修理寧海路二十號樓房一幢(下房汽車間汽車道衛生設備電燈自來水在內)凡在南京市政府工務局領有甲等營造業執照之營造廠商欲承此項工程者仰於本月八日起至本月十二日止攜帶證件及保證金百元(得標而不承修者保證金沒收不得標者在開標後三日內憑收據發還)來本院書記廳第三科領取圖樣標單並繳費二元(無論得標與否概不發還)並訂於本月十三日上午十時在本院大禮堂當衆開標特此通告

接洽處寧海路廿六號本院書記廳第三科 電話三一四七五

B 2669

蔣春暉堂聘任劉昌威律師爲常年法律顧問特此通告

通告人寓所 歆馬巷一四號 二號許宅

劉律師事務所 上海愛文義路一八九號 上海跑馬廳一七五號 通訊處南京

B 2695

九洑柳洲公會緊要聲明

本洲坐落浦口江浦縣地方向歸公會按年收取柴薪並無放墾情事誠恐外界不明眞相受人愚弄特此登報聲明

B 2696

馬士浩啓事

查鄙人繼承先人遺產自民國二十年與先胞叔玉叔公分斷後各執各業受分之產均係自理如永定洲之陽字號一股呂字號半股既未有與人訂立墾約情事又未曾委託他人代收訂洋等情誠恐有人假名而第三者受其愚弄故特登報聲明

B 2659

虎[illegible]熊鹿 補腎丸

富 貴 榮 祿

能補百骸 統治百病 挽衰成壯 返老還童

主治 腰痠背痛 遺精早洩 神經衰弱 體虛陽萎

功能 健腦寧神 強腎扶陽 固精益[illegible]

成備 [illegible]

老牌補品名滿全國

五十片裝每瓶二元

各埠藥房均售

上海美麗大藥行出品

兵在精銳，一個可敵十個 筆毛淨純，一枝可抵十枝
發用好筆・惟有文華
毛筆專家 出品精良 經久耐用 保不脫毛 備有樣筆 祇取料金 歡迎試用 謹請比較
上海河南路 鎮江文華毛筆莊 南京發行所 地址珠江路一一八號 電話二一四六〇 （大新書局）

歐化女式 Green Spot 綠寶綢緞時裝
留歐技師設計。上海裁縫精做 大衣旗袍綢緞呢絨 式樣保證滿意。價錢比衆特廉 中央商場內

THE KAYSER RUBBER CO. Kayser TRADE MARK
請認明商標 凱旋牌橡皮底 堅固耐用 保穿一年
經理售 洪武路24號總經理處 洽記鞋料五金皮革號
華美 美利 三聚祥 海京雲 新泰 大江 高山 中法 美華 惠羅 江山 龍都 各大皮鞋商店均有代售 A791

豐價收買 鑽石珠寶翡翠 永寶齋珠寶店 中央商場 A794

三江商行 南京市洋服界首席 洋服專家 高級西裝 結婚禮服 女子大衣 大批軍裝 地址建康路一〇一號 三山街 A445

大新公司 建康路中 價格老 貨色新 式樣好 定價廉 綢緞呢絨 花色最多 大衣旗袍 樣子頂好 時裝西裝 做工牢靠 電話二二七六九

南京建康路黑廊街 老大綸綢緞局 杭州名產 加重線春 大批來京 歡迎批發

首都第一 花色大王 凱利公司 上海派 綢緞呢絨 旗袍西裝 摩登化 發揮綢緞業新精神 提高服裝界新藝術 地址復興路中央商場內 A797

上海分此 鐘表眼鏡 餘昌 百代唱片 高尚鐘表 電機修表 定價特廉 歌林唱機 無奇不有 與衆不同 歡迎參觀 地址中央商場北部

南京 信餘和記莊 營業要目
買賣各國貨幣 價目克己
代理各埠匯兌 穩妥迅速
兼辦抵押放款 調濟工商
一切錢莊業務 歡迎賜顧
地址：建康路一五八號
電話：二三九六四
電報掛號：七四一一
B2681

經濟新聞

傳美將統制外銀存款 滬外匯一致趨鬆 烚赤亦隨之狂跌

【中央社上海十一日電】滬市金融市況、自昨日報傳美將統制外銀行在美存款後、市場人心一致向昂、多頭感於前途不利、紛向市場拋售、致外匯烚赤一致鬆跌、因傳美將凍結資金政策、市況更趨軟化、外匯英美續鬆、烚赤再度狂落、尤以下午六時半最厲、美匯曾長至五元四六八七五、烚赤一度跌進六四〇〇元大關、不久多頭復起抗塞、勢始轉平、結果收盤英匯爲三便士三九〇六二五、美匯爲五元四三七五、烚赤爲六四七七元、較昨日晚收跌四一元、

【滬訊】昨日報載美國將統制外商銀行在美存款、致造成金融市場中久靜思動之投機家活動機會、神經過敏者、且認爲係美國凍結外匯先聲、是以各方人心大見虛軟、英美匯晴市、在華商一百萬美元以上之賣勢下趨鬆、金價亦因匯票商中止套買、競來傾出、曾數度跌進六千五百元關內、中間雖一見六千五百七十五元、但因有利抓進先令售出美匯、市勢步硬、故午刻金價退見六千四百九十元低價、下午匯豐等行收吸、匯市止鬆稍回、證券幫德孚力進、激起五十元、終因日洋行及華商塞出、匯市復鬆、金價仍回至六千五百十八元收盤、軋小九十四元、收後六千五百廿五元、外匯英鬆〇三一二五、計三辦士三七五、美鬆〇六二五、爲五元四〇六二五、全日交易共六七千兩、現金交易極鮮、價尚穩定、恒記出祥和二百十兩、永豐出成記二百兩、寶康出七十兩、義豐出一百六十兩、由成記明豐買進、均比期交高四十元、昌記出同康永一百兩、高四十五元、下午合盛出新鳳祥卅兩、高四十五元、大豐出義元一百六十兩、天元一百兩、高五十元、首飾金降十元、關金等仍平、

上海匯市

【中央社上海十一日電】本日匯市開盤掛牌如下、（英匯）三辦士八分之三、（美匯）五金元三十二分之十三、（軍票）售出五十四圓四分之三、購進五十五圓整、

多頭傾吐客銷呆滯 滬紗頓形慘落

昨日紗市突起勁跌、緣連日來漲勢過厲、而客銷呆滯多日、此幾度漲風、莫不全爲投機者操縱所致、故同業人心一時萎靡、賣額傾落、市價頓形慘跌、二十支雙馬開盤時多頭尚有維持之態、故開價與上週六末盤相同、爲一千四百八十四元、一度又抬高二元、入後因匯兌見長、金市報跌、康字頭首先拋出、大衆跟賣四起、叫價步步下墜、市氣直入穎境、連進數層大關、最低見一千四百四十三元、高低相距四十三元、後爲證券幫拉買、及臨時空頭抓補、回升四元、到一千四百四十七元、收盤比上週六下跌三十七元、收後交易重在回落中、一千四百四十元亦有做開、全市同行互做六千八百七十包、雜牌紗同業進二百六十包、香港一百三十包、廈門十包、價亦下跌二三十元之間

麻袋銷路暢 漲風甚熾

【滬訊】本市蔴袋市價、自戰後以來、即因需要浩繁、銷路暢旺、逐步高漲、每百只由一百八十元而漲達三百元左右、在去年春初以後、原以西貢洋米繼續湧到、蔴袋本充斥市場、價格曾一度跌降、奈因投機之市儈、鑒於各物飛漲甚鉅、惟蔴袋市價、則萎疲不振、於是紛紛購囤、風起雲湧、銷路曠暢、持貨者乘機抬高售價、漲風隨之而起、最近蔴袋日見稀少、而越南各地反向滬購買蔴袋、投機者更掀風助浪、蔴袋價格扶搖直上、近最上等蔴袋每百只竟漲達四百五十元之鉅、次貨亦在二百七八十元、聞近日購囤之蔴袋較銷外埠更多云、

金市頻頻下落 銀價反見提升

【本報訊】本市金價、悉以滬價爲標準、連日滬價因受美國凍結外匯先聲影響、各方人心大見虛軟、競相吐出、故市價頻頻回挫、致本市赤金掛牌、已由七百另五元高峯、降至六百七十五元、跌落三十元之鉅、據業中人談、仍有續疲之勢、惟銀價以利多空氣侵襲、市價提起五角云、

滬市簡訊

▲油市 食油市況先漲後平、均無重大變動、上午開盤在本銷微活下、兼開日金票昂貴聲中、生豆油各漲一元左右、惟下午開金市暴落、人心帶餒、故局勢轉平、統市做開大連豆油二百桶、又三月上期二百五十桶、大有廠清油三百担、膠州生油一百簍、江北本坊油三千桶、蚌埠小車蔴油三十件、市面仍居盤局、

▲豆市 黃豆市面經上週末一度猛提後、稍轉平穩、蓋以客銷稍稱聯蟬、而吃盤已較重視、統市做開天津豆二千餘包、蕪湖豆二百五十包、歸德豆三百包、青島豆五百包、尚有青豆黑豆等價見穩定、

▲餅市 餅市趨勢現挺[illegible]、蓋以現貨實銷尚活、售價堅穩、遠期貨則以廊拋不絕、及投機買戶減少、市面微鬆、統市做開同甡記餅等共二三萬張、

▲苞米 苞米市況稍見下游、因南僑公司逐有拋出、而囤戶進胃不强、市面殊覺平靜、統市做開西貢苞米二千二百包、及英華二月期五百噸、價低三四角、

▲麵粉 昨日洋粉市情頗呈疲弱、蓋傳大批洋粉業經改船裝出、不久即可抵埠、致市場人心虛軟、買戶皆存觀望之意、而執貨者則求脫甚殷、是以鐘樓及花鳥牌洋粉開盤即降至廿四元四角、比前又跌二三角、聞下午已略低至廿四元、成交不多、

▲小麥 小麥市情仍與上週相仿、到銷均寥若晨星、華廠進價約在卅七元半

內地運輸阻塞 滬貨出口停頓

【滬訊】自粵南惠州淡水一帶發動戰事以來、於九龍邊界之深圳各地、同時亦大見緊張、過去商人認爲唯一簡捷之沙魚涌線、遂大受影響、故本埠經港由該線轉運各地之布疋、棉織品、以及其他日用商貨、據運輸界某君語記者、所有上述各業商人、深恐滬貨停滯越南之覆轍、是以久棧香港而無法內運之商品、本擬出口運港內運之商品、貨主現已暫存觀望、以待有確信到後、再決行止、連日由本埠出口航港之各貨輪、其所裝貨物、業已大不如前、至於該線是否遭受影響、昨據轉運界方面所接港方消息、略謂[illegible]由沙魚涌赴韶關之商[illegible]過去本有二線、可資轉[illegible]現經淡水、惠州一線[illegible]道業已全部阻塞、陸[illegible]正在軍事區域、至於[illegible]一線、聞輕裝簡從、倘可勉强通行、然其間一段、須數越山道、故即使通達、貨物亦極難轉運云、

滬投機銀號 如雨後春筍

【滬訊】本埠自戰後、各種投機事業、尤以代客賣買標金股票美金及其他外幣等爲最多、至其營業之對外名稱、大部以某某銀號爲名、查其內容、僅須備具一二寫字檯及若干算盤等文具用品、惟最要者、厥爲一通達黑市場之對講電話、藉此即可隨時知悉市場市價、以便竄出買進、彼等即從中取佣、其資本則頗不一律、小者萬元左右、巨者五六萬至十餘萬不等、該項銀號之集中點、爲南京路以北之四川路、

大連油陸續供給 食油市況寧靜

【本報訊】油市春望後、鮮有波動、良以各路來源、續在斷檔狀態中、市面洋存既清、客幫雖欲活動、然亦有有錢無貨之感、現泰安油迄未弛禁、地頭市價日漲、惟苦於涓滴難出、本街市銷幸大連油陸續供給、市情平穩異常、較諸春節前並無若何更動

上等香烟缺貨 中等烟價稍高

【滬訊】中等牌子之各種捲菸、因銷路趨狹、致價疲、昨日開價稍見回高、上等各牌煙價、以廊方派貨不敷市銷、買價緊俏、如五十枝裝大三砲台牌每萬七百十元、五十枝裝小三砲台牌、每萬六百尺、五十枝裝大南未每萬一千〇八十元、十枝裝小三砲台牌每萬五百五十元、二十支裝使宜牌每萬二百九十五元、二十枝裝大南未每萬九百八十元、五十枝裝茄立克缺貨、不能大量應銷、只有少數應售門市、五十枝罐裝喊近十元、

滬市糖價 一致報疲

【滬訊】糖市公會劃盤、昨市因產價報小、形勢趨疲、二十四號粗砂白三月五日遠期打單、開八十一元四角、跌一元半、現貨開八十元六角至八十元九角、跌五六角、DY嘜亦降近元、去路不通、均開七十八元八角、HX嘜乏受主、開七十八元五角、比上日

雜糧一致看漲 小麥尤爲堅俏

【本報訊】小麥市場、近日只零星點綴、內地到貨疏若晨星、各路客幫聞訊、亦鮮有來京活動、故市面出納俱稀、交易勢難開展、惟暗盤在貨主居奇下、節節上升、近已飛越五十元關、較月前約漲起一倍有奇、其餘雜糧、在無貨交易下、漲風亦烈、

滬市木材業概況（續）

可惜他們的黃金時期、好比曇花一現、轉瞬即逝、至去年（廿九年）上半年、國產杉木的來源、因航運不通、簡直好算完全絕跡、以致本市經營國貨木材的同業、那時陷於完全停頓狀態、而海上的存貨、愈賣愈少、於是替洋松造成漲價的機會、那時花旗洋松、曾經漲至七百餘元、這一跳竟高漲四分之三、國貨杉木、雖可跟着抬高售盤、但是市上存貨稀少、竟連陳舊不堪的宿貨爛貨、都找不出了、業此者祇有眼看人家發財、其時日貨木料、乘機竭力傾銷、充斥於市、他們的賤價、當然是把廉價來號召主顧的、所以建築界大家都採用東洋貨的洋松、和板料、他的銷路、幾乎取國木而代之、經營國貨者、只能銷聲匿跡、坐視其披靡一時、而冒險經營東洋貨的同業、竟大發其財、眞是意想不到的幸運、後來東洋貨的銷路既廣、他的貨價、也隨美國洋松而劇烈上漲、竟與國貨杉木的市價相並、本市的木材業、不論是經營那一種木材的、因着下面所述的種種原因、營業一蹶不振、趨於衰敗之途、㈠因各種貨價之高漲、本市銷路日漸呆滯、㈡只靠本市銷路、究屬有限、㈢內地客銷、因運輸方面、頗費周折、致於停頓、此項銷路佔多數、爲不能發展的大原因、㈣福建浙江兩處海口不通、國產杉木的來源完全斷絕、㈤即使有貨運到、水脚運費昂貴、驚人、洋貨則因外匯關係、使辦貨者難以下手、㈥劇烈高漲、定貨者亦不敢多定、㈦時局尚未穩定、建築界毫無發展、致銷十分呆滯、本埠同行、除了可以做點略有門莊生意、可以操縱全國木業外、就整個上海的木材市場、門庭冷落、也顯得一蹶不振、一番蕭條景象、不像前年的生氣蓬勃了、在上年將近年底時、會有一小部份福建杉木、運抵滬埠、但到貨不多、誠如杯水車薪、無濟於事、到了舊歷年底、好像迴光返照、一度波動、各行幫盛東買西、只要有貨、就會高漲、果然把各貨的市價、步步抬高、起因當然是受了外匯緊縮的影響、首先洋松市價、大出甩頭、一度漲至八九百元、接着國貨杉木、不肯放鬆這個好機會、緊跟着橫跳起來、由每千尺四百多元、漲到六百元出關的最高峯、手裏存貨堆積如山的行家、只嫌他漲得不足、紅眼上不能多賺幾個錢啊、綜觀本市本材一業的概況、可說畸形的繁榮、已成過去、以後全憑脚踏實地的穩紮穩打、以謀他們的進展、最要緊的、還是希望全面和平快快實現、那麼以後建設起來、好好的可以做一筆大大的生意、照目前的趨勢觀察、國產木材市價、上落完全根據着洋松的銷路方面、爲轉移標準、所以一則供不應求的局勢、即使福建等處有貨運來、總還是久旱逢甘雨、不能暢旺、二則其貨價勢必再須上漲、無疑、但是對於銷路方面、也要顧到的、就是說業中人不可顧一時的獲利、而不思推廣銷路、光靠本市、豈能使整個木材業繁榮起來呢、所以這倒是他們業的最大隱憂、總而言之、該業目前唯一要着、在㈠設法疏通來源、使國貨大量湧到、然後可與外貨抗衡、一則可挽回被洋松操縱的漏厄極大數字、二則免得本市同業往內地、㈡設法打通運輸、使本市同業、得到外埠同業大家彌補、恢復戰事以前交易舊規、則昔日的批發可大有提高、㈢抑低貨價、提高購買力、期內可幫助建築業的復興、則市面也可緊接繁榮的（完）

商情

米糧（河下行盤 每石價）

品名	每石價
新黃熟 上	七八.〇〇
新黃熟 中	七七.〇〇
新黃熟 次	七六.〇〇
新機米 上	七七.〇〇
新機米 中	七六.〇〇
新機米 次	七五.〇〇
新稻 上	三四.〇〇
新稻 次	三三.〇〇
毛熟米	七二.〇〇
糯米 上	九〇.〇〇
糯米 次	八八.〇〇
新糙米 上	七二.〇〇
新糙米 次	六九.〇〇

雜糧

品名	每石價
元麥	（無貨）
苞米	四四.〇〇
栄豆	（無貨）
綠籽	四〇.〇〇
黃豆	四〇.〇〇
赤豆	（無貨）
青豆	（無貨）
之蔴	三八.〇〇
小麥	五〇.〇〇

油糖（每担價）

品名	價
大連油	一一〇.〇〇
豆油	一〇七.〇〇
生油	（無貨）
栄油	（無貨）
蔴油	一〇五.〇〇
秋油	二四.〇〇
精鹽（日金）	一七.七〇
淮鹽（日金）	一五.九〇
四號（每包）	一九二.〇〇
一號棉白（每担）	二二四.〇〇
八號（每包）	一六五.〇〇
袋赤（每包）	一七五.〇〇
枝洋（每担）	（無貨）
青糖（每担）	一二五.〇〇
粗砂（每包）	二三〇.〇〇
冰糖（每担）	一五〇.〇〇

麵粉（每袋價）

品名	價
綠牡丹	二三.五〇
綠牡丹	[illegible]
藍牡丹	二〇.〇〇
綠飛鷹	二三.五〇
紅飛鷹	二二.五〇
藍飛鷹	二〇.〇〇
綠金山	二四.〇〇
紅金山	二三.〇〇
藍金山	二一.四〇

煤炭（每噸價）

品名	價
鴻奇煤	三四〇.〇〇
中興煤	（無貨）
奇戶塊	一八〇.〇〇
柳江煤	二九〇.〇〇
紅煤屑日幣	九〇.〇〇
砦幌煤	一六〇.〇〇
竹豐塊	一七八.〇〇
竹豐屑	一三八.〇〇
木柴（每担）	五.〇〇
黑炭（每担）	一八.〇〇

香煙（每箱價）

品名	價
大英	七八〇.〇〇
老刀	四四〇.〇〇
美女	九八〇.〇〇
品海	（無貨）
金字塔	（無貨）
小白金龍罐	六〇〇.〇〇
小白金龍條	二〇〇.〇〇
大長城	九〇〇.〇〇
小長城	七六〇.〇〇
大聯珠	八〇〇.〇〇
明星	六六〇.〇〇
五華	九四〇.〇〇
大會	一五〇.〇〇
百花牌日幣	二〇〇.〇〇
黃鶴包日幣	三五〇.〇〇
美麗牌日幣	二三〇.〇〇
嗎拜堂日幣	一六五.〇〇
雙斧聽日幣	（無貨）
雙斧牌日幣	三〇〇.〇〇
金鼠牌日幣	三三五.〇〇
長壽牌日幣	（無貨）
古[illegible]牌日幣	二三〇.〇〇
指南牌日幣	二八〇.〇〇
入門（包）	四四〇.〇〇

酒類（每扎價）

品名	價
紹酒	七〇.〇〇
[illegible]子	九〇.〇〇
[illegible]	一五〇.〇〇
[illegible]	八.〇〇

金融（每兩價）

品名	價
金買入市平	六一五.〇〇
金賣出市平	六七五.〇〇
銀買入市平	五.〇〇
銀賣出市平	六.〇〇
華興票買進	一七六.五〇
華興票賣出	（無市）
日票買進	五五.〇〇
日票賣出	五四.五〇

雜貨（每箱價）

品名	價
美孚洋油原聽	（無貨）
亞細亞洋油原聽	（無貨）
光華洋油原聽	（無貨）
幸福洋油原聽	（無貨）
城門牌石油日幣	一二.〇〇
上海火柴每箱價	七八.〇〇
南京火柴每箱價	七五.〇〇
鎮江火柴每箱價	七八.〇〇
[illegible]洋燭	二五.〇〇
[illegible]牌洋燭	二三.六〇
固本[illegible]皂	三一.五〇
五洲固本肥皂	（無貨）
日光牌肥皂	六〇.〇〇
美華肥皂日幣	一八.〇〇
[illegible]	一五.五〇

南京新報火車時刻表

滬寧線（中國時間）

南京至上海（南京開）特快	普通	天馬	特快	普通	站名	上海至南京（上海開）特快	普通	天馬	普通	特快
19.45	18.50	15.10	12.30	14.22	上海	7.00	7.50	9.30	10.40	14.00
18.16	16.45	13.50	11.00	12.15	蘇州	8.32	10.01	10.57	13.11	15.46
17.29	15.37	13.07	10.14	11.06	無錫	9.14	11.07	11.42	14.17	16.30
16.42	14.41	12.28	9.30	10.04	常州	10.01	12.36	12.24	15.27	17.18
15.24	12.30	11.15	8.12	7.42	鎮江	11.23	14.40	13.37	17.28	18.38
14.00	10.40	10.00	7.00	6.00	南京	12.30	16.25	14.40	19.00	19.45

津浦線

北京至浦口 浦蚌	通車	站名	浦口至北京 通車	浦蚌
	7.05	北京	17.50	
	10.10	天津	14.48	
	18.30	濟南	6.40	
	5.00	徐州	21.30	
5.10	10.10	蚌埠	17.10	14.35
7.53	11.58	明光	14.55	12.13
10.30	13.46	滁州	13.00	9.12
12.30	15.10	浦口	11.30	6.50

京蕪線

南京至蕪湖 普客	普客	站名	蕪湖至南京 普客	普客
14.10	7.10	南京	12.20	18.25
14.53	7.53	中華門	11.43	17.48
15.41	8.40	江寧	10.52	16.55
16.24	9.19	慈湖	10.15	16.18
16.32	9.27	馬鞍山	9.58	16.03
16.47	9.42	采石	9.44	15.49
17.13	10.08	當塗	9.16	15.22
18.05	11.00	蕪湖	8.00	14.30

上海內河輪船公司 京揚、江瑞、聚龍二輪 每日上午開往揚州 沿途各碼頭地名價目列後

地名	價目
划子口	日金八十錢
大河口	日金九十錢
沙洲	日金一圓
泗源溝	日金一圓十錢
十二圩	日金一圓二十錢
瓜洲	日金一圓三十錢
八里鋪	日金一圓四十錢
六圩	日金一圓五十錢
揚子橋	日金一圓六十錢
[illegible]州	日金一圓六十錢

夫子廟貢院街 中華大戲院
今天特殊貢獻！ 陳雲裳新作品！ 蘇武牧羊 天外十九年！ 志節不遷移！
梅熹 姜明 合演 忠臣烈女 氣節英魂 （華新公司出品）

東和劇場 地址中山路一〇〇 電話二一五〇三
今日貢獻 後集 清水港 都會之新裝
時間 正午十二時開映 連四場
（票價） 大人一元二角 將校學生八角 兵士小人四角

國際劇場 新街口世界大戲院舊址 電話二二九四二號
今日最後貢獻中國影壇第一部古裝鉅片
老牌王先生 南京小姐 湯傑 李紅 主演 描金鳳
明日貢獻 即陳世美不認前妻 秦香蓮 古典美人 張翠紅 領銜主演

永信公司 中央大舞台 淮海路口
新戲預告 全部文素臣 注意日期
王椿柏 袁筱樓
日夜准演 名貴佳劇 新洛陽橋
汪志奎 王椿柏 王仲[illegible] 鍾銘元 日演 打棍出箱 瓊林宴 夜演 古城相會 [illegible]
票價 對號一元四角 花樓八角 正廳六角 頭等三角 捐稅在外 日夜一律 對號上午十時預售
預告 全部神怪劍俠傳 奇異佈景 科學電光 龍宮雜戲 百戲車陳 三十六行 應有盡有 佳座無多 請速光臨
本院電話二三〇八七

中華劇場 國民大戲院原址 電話二一二七五
最後一天今日請早 前後兩集一次映完
中國紅星 汪洋 初進東寶處女之作 李香蘭 及 [illegible] 領銜主演 孫悟空
△唐三藏天竺取經！ △過妖魔大顯神通！ △五行山行者拜師！ △求觀音功德圓滿！
中國字幕 詳細說明書 每日一時開映 隨到隨看

夫子廟貢院西街 飛龍閣
今天初次公演 陳嫺鐸先生編導 如臨深淵
沉醉花叢，牀頭金盡， 紈袴子的當頭棒！ 青年人的座右銘！ 燈紅酒綠，樂極生悲。

麗都大戲院 今天日夜兩場獻演 康價優待 一元 四角 二角
楊寶童主演 鐵拐李 硬 不熄電燈 連變三變 無線電飛人 大龍從天而降
八仙得道 鐵拐李出世

潘家班業已返申 另聘新鮮的遊藝

南京大戲院 上午十時 售票定座
今天日夜初次公演 望眼欲穿 十二本 濟公活佛 偉大名劇
白刃山油鍋！ 相鬼世界 警世惕俗！ 請看 米蛀蟲！ 放印錢 下場頭
保險客滿 火速定座
淫賊 華雲龍 蹧踏女人 勿知多少 惡貫滿盈 天網難逃

夫子廟 群樂戲茶廳 夜戲 曹慧麟 金鳳樓 汾河灣 張劍影 空城計 戲茶每位五角

地址夫子廟 A677 天香閣戲茶社 夜戲 曼麗 英幗 合演 玉堂春 全體諧大歌星 每日准時登場

京龍運輸汽車行 本行專運輸長途貨物 胎皮全新 車輛穩固 載重四噸 完整如蒙賜顧 價目克己 餘途面議 A805
價目 蕪湖 太平府 往返 貳百拾元 貳百貳拾元 壹百四拾元
地址 中華路府東街一百十六號

金山牌麵粉 南京批發處 榮新洋行 電話二一五九二 太平路姚隔里六號 春日莊內 常期大批現貨 歡迎賜顧 A791

中央書報發行所 地址 南京中山東路一七〇號 電話 二一八八一
分所 上海 杭州 無錫 九江 安慶 支所 蘇州 蚌埠 鎮江 常州 嘉興 漢口 汕頭 海口 揚州 廣州 香港 蕪湖 廈門
汪主席和平建國言論集 陳公博先生論文集 林柏生先生言論集 三民主義與科學 中日基本條約論 [illegible]

打字 本所開辦十二期 [illegible]

解救五淋 奏效如神 徹底除濁 絕不復發

塩野牌

最高級 無色化學療法劑

五淋拿根片

二〇片 一〇〇片 五〇〇片

製造兼總發售處 株式會社 塩野義商店 大阪市東區道修町三丁目

上海出張所 上海西華德路七十號

SU—B45

中儲蘇州支行 開幕典禮紀詳 當日收存款五百餘萬

【蘇州訊】中央儲備銀行蘇州支行、已於昨日上午九時開幕、周總裁因公未克來蘇、由副總裁錢大櫆代表到蘇主持、並於清晨八時、召集全體行員、齊集禮堂訓話、以奉公守法、廉潔修養爲勗、辭極懇摯、聞省府高主席軍政各界長官、及中外來賓、前往道賀者、絡繹不絕、該行門前車水馬龍、倍形熱鬧、當日收入各界存款、達五百餘萬元、一元、五元、十元券、及輔幣券、均由總行運到、已在市面流通、尤其是輔幣券、備受商市歡迎、前往兌換者極爲擁擠、目前新舊法幣、暫行等價行使、並無限制、相互兌換匯劃、並可購買外匯、復興百業、以安定鞏固金融爲第一、中央儲備銀行、即負此重大使命、對於建設新中國之貢獻、實至大至鉅、富庶民生、當造端於此焉、【又訊】中央儲備銀行蘇州支行、重要職員、業已確定、經理爲許其潤、副經理爲陳之穎、營業主任許石安、出納主任潘誦藝、文書主任吳子修、國庫主任沈篤夫、發行主任及會計主任由沈篤夫兼任云、

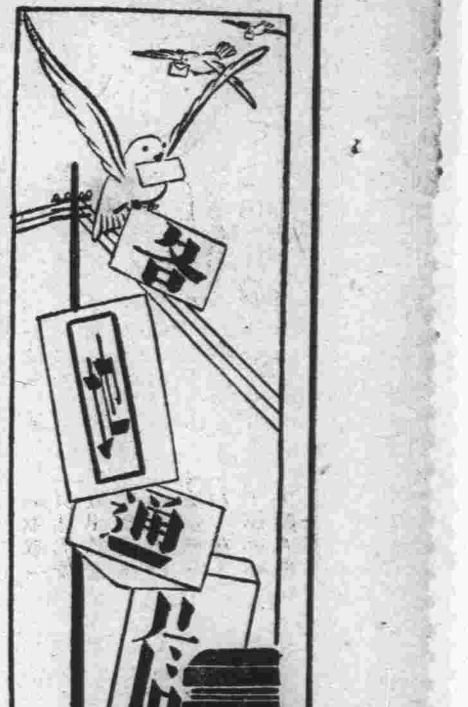

浙謀調劑市面金融 籌組浙省銀行 組織大綱經省府會通過

【杭州訊】浙省府委員會、於日前下午二時、召開第十三次例會、出席委員沈爾喬、張德欽、徐季敦、馮國勳、湯應煌、孫棣三、陸榮籙、列席浙建廳祕書李世讓、社運會浙分會主任張鵑聲、主席沈爾喬、茲錄會議情形如下、(甲)報告事項、略、討論事項㈠馮委員國勳張委員德欽、孫委員棣三、陸委員榮籙、臨時動議、杭市米商三泰、正亨、運京米西貢米接濟一案、仍請加緊查辦、請公決案、決議、加派警務處會同原派人員繼續加緊嚴密查辦、㈡主席交議、據杭州市政府呈請修正車捐率是否可行、請公決案、決議、加捐原則如下、一、汽車無論自用營業、均照加、二、自用車無論自用營業均照加、三、人力車自用照加、營業免加、四、小車自用照加、營業免加、㈢主席交議、案據財政廳呈爲奉令核以杭市府呈請征收戒煙藥品、教育附捐一案、呈請鑒核等情、准予轉請公決案、決議、准予轉咨內政部、㈣委員兼建設廳廳長王廈材提、爲杭州市政府擬具整理西湖計劃書及概算書請撥款興修等情、遵奉府令核提本府委員討論案、決議、原案暫行保留、惟關於西湖風景之建築物及林木古跡、應令行市政府切實妥爲保管、㈤主席交議、教育廳爲奉部令就地覓籌職教經費、呈請統籌辦理、請公決案、決議、省庫收入充裕時應多撥職教經費、㈥委員兼財政廳廳長張德欽提、擬組織浙江省銀行、調劑市面金融、附具意見暨章程組織大綱草案各件、提請公決案、決議各點如下、一、組織浙江省銀行原則通過、二、組織浙江省銀行章程草案、浙江省銀行組織大綱草案、交法規審查委員會審查、㈦主席交議、據法規審查委員會報告、審查浙江省立中等以上學校經常費支出概算暫行標準草案修正等情、請公決案、決議、照審查報告通過、㈧主席臨時動議、擬組公賣委員會籌款辦理公賣、以濟民食、請公決案、決議、交民政廳財政廳市政府擬具辦法提會討論、

自治協會禾支會 首屆理監會議

嘉興

【中央社嘉興十日電】中國地方自治協會浙江省嘉興縣支會、九日下午三時召開第一屆理監事聯席會議、出席理監事朱尚文等十五人、並公推沈秉輪爲臨時主席、議決㈠照章推選常務理事三人、㈡推選常務監事一人、㈢候補監事衛穀擬請補實監事案、決議、通過、㈣推選本會各股主任並幹事案、㈤本會會員入會費及經常費如何收取案、決議、由縣務股負責收取、㈥本會應否聘請名譽理事及顧問案、決議、函聘金建宏等十五人爲名譽理事、㈦應行擬訂本會工作大綱案、決議、由常務理事負責擬訂、㈧本會收支經臨各費應行編造預算案、㈨決定理監事聯席會議會期案、

漢市新增小學 籌備招生上課

【漢口訊】市教育局爲救濟失學兒童、於各校增班外、並計劃增設若干小學、俾便大量容納失學兒童、茲悉該局因新增各小學預算、尚未經政府正式批示、除令知有各校於三日招生、十日上課外、所有預定新增之各校、於二月十九日先行開始籌備、定於二月十七日招生、廿三日上課云、

南通所屬機關經費定期發放

南通

【中央社南通十一日電】南通縣政府爲統一發放所屬各機關經常費起見、特規定每月廿二日爲發放日期、如逢星期則提前一日、並爲體卹教員起見、提前發放二日、所有報銷、概於月內呈報、

如皋民教館 舉辦識字班

如皋

【中央社南通十一日電】如皋民衆教育館、近特舉辦識字班、並派員着手調查全縣文盲、以便加以統計、又該館特訂購中國雜誌及和運叢書、以供民衆閱覽、

津編制鄉區保甲 加強鄉長工作範圍 振會放春振後結束

【天津訊】此間保甲制度、施行已逾半載、所獲成果極佳、縣當局有鑒於此、決定採用此法、從事編制、惟縣境居民較少、保甲編制複雜、現經決定先從鄉區編制、由村民自動組織、以原有之鄉長、加強其工作範圍、以期對於治安上收獲自治之效果、預計春末可告完成云、【中央社天津訊】津冬賑委會、定月中發放春賑後、賑務工作即予結束、

漢川農產恢復 繳省稅賦萬元

漢川

【漢川訊】湖北省屬漢川縣、自經事變、地方頗受損失、居民大半遷徙、制經恢復縣政組織後、地方秩序、由是安定、市面亦漸趨繁榮、人民復歸復業者日益增加、工商業及農村生產均漸發達、是以該縣法定稅收、頗爲盛旺、財政整理成績特佳、所征稅收、除供每月縣政經費外、尚能盈餘若干、茲悉該縣日前特將首批田賦稅收一萬元解省、業由財廳如數核收云、

魯省教廳 檢定教員

濟南

【濟南訊】魯教育廳、以本省各級學校教員、多未受檢定試驗、其學識經驗、對於教授兒童是否勝任、無由得知、若不認眞辦理、殊與教育前途影響甚大、爲此特通令各道市縣遵照、轉飭所屬各級學校教員、從速報名、以備定期召集聽候檢定云、

中日文化協會 武漢分會將成立 中日雙方已推定發起人

【中央社漢口十一日電】此間中日各機關人士、鑑於中日文化協會武漢分會、極需成立、乃於九日下午二時、齊集日本駐漢總領事館、商討籌備事宜、屆時到有省府祕書長賀遐昌、市府祕書長楊恩蔚、社運分會主委方煥如、省教育廳長黃實光、市教育局長高伯勳、代理社會局長徐養之、鄂交涉員李紹漢、廣雅學會程明超、武漢青協會部長謝希平、張檢芳、武漢報編輯部長莊泗川等、及友邦方面田中代總領事、陸軍特務部金子課長、海軍武官府瀨武官、居留民團山崎團長、商工會議所野田會長等、以及新聞界人士不下三十餘人、由田中代總領事爲臨時主席、起立致詞、略謂、本分會之設立、係以南京中日文化協會爲主體、各地分會、俱在紛紛籌設之中、故武漢分會之急待成立、實爲目前溝通中日文化之必需、希望在座中日諸君、對於本會之組織、詳加商討云云、報告完畢、即徵求中日雙方人士討論組織問題、遂決定首先成立發起人會、中日雙方各推定原發起人若干人、及名譽發起人若干人、此外并由發起人中推定幹事員六人、黃實光、高伯勳、莊泗川、暨友邦吉岡、瀨戶、吉田六人、由以上各幹事定本月十二日午後二時、仍假日本總領事館、召開首次全體發起人會議、務期該會一氣呵成、至午後五時、始告散會、茲將該會推定發起人名單錄後、中國方面原發起人何佩瑢、張仁蠡、葉蓬、石星川、方煥如、譚道南、程明超、友邦方面、田中代總領事、松原領事、山崎民團長、野田會長、幡田女校代表齊藤、前江漢中學校長內藤、同仁會會長、名譽發起人中國方面楊恩蔚、譚遐昌、徐養之、王錦霞、黃實光、高柏勳、莊泗川、張楡芳、李光源、范吉六、宋懷遠、王叔槐、王知生、李芳、謝希平、徐愼五、易思侯、王壽山、陳維政、楊續緒、李紹漢、汪澤、李炎漢、江華甫、皮企豪、李汪原和、葉月舫、周鴻緒、友邦方面青木博士、吉岡顧問、內田澤吉、林醫師會長、瀨戶青年會長、市木、省教廳顧問藏土、大陸新報社長大串、武漢報社長吉田吉二郎、大楚報顧問平大、每日局長享田、同盟支局長久ヤ、朝日支局長須藤、讀賣支局長永松、民團助役市立醫院安孫子博士、

皖警務處 定期開會

蚌埠

警政部派員來蚌

【中央社蚌埠十一日電】安徽警務處、爲謀警務之改進、特訂於本月十五日召集各科高級職員舉行處務會議、討論各項亟待整飭事宜、及卅年之進行計劃、【中央社蚌埠十一日電】警政部爲明瞭皖省警務、特派該部訓練司長沈同、訂十一日來蚌視察、對皖省警政機宜、將有所指示、

安度賜保命 ENDOSPERMIN

爲由胚胎腺中提出之最純淨刺戟素製劑有增加人體天然抵抗病菌力及預防未老先衰之功主治諸虛百損神經痛動脈管硬化糖尿症痛瘋性神經衰弱等症用本藥戒除鴉片煙癮尤有特效

各大醫生所以採用安度賜保命者實因其效力可靠見功神速而毫無不良之副作用凡施行安度賜保命治療法以戒除煙癮者應由合格醫師指導本行備有說明書如荷索取當即寄奉

各大藥房 均有出售

藥劑化學師薛魯敦藥行 上海九江路二百十號 郵政信箱一二三〇號

採用安度賜保命而戒除煙癮者爲數鉅萬本行保證該藥爲最純淨之刺戟素製劑並無雜質如麻醉劑或其他有害物質等

萬人樂用的肝油精劑

新肝精

(鱈肝臟配合牛膽汁)片劑

男人：吾愛！這就是我常提的那補藥新肝精！因爲是和普通的肝油劑完全不同，這是成片的，內含肝油和肝精的全成分，更含劾能助長消化的胆汁，所以，若是常用這個，便能發揮加强腸胃增進營養的双重効果，早日改造体質轉弱爲强。

女人：噢！原來是有那樣奇効的藥呀！可是恐怕味道還是帶些腥氣吧？

男人：不，這是用獨特製法，去臭淨盡，沒有一點腥味，誰都樂用。人都說是既可樂用又有奇驗，自從服用以來，血色紅潤肌肉豐滿，世上沒有比這個再好的補藥—正在齊口讚美呢。

女人：那麼，從天起，我也做新肝精的愛用家了。

適應症

惡性貧血 佝僂性貧血 貧血諸症 肺結核(肺癆) 助膜炎 及其他癆性諸症 腸胃衰弱症 維他命缺乏症 夜盲症 佝僂病(軟骨) 腺病 虛弱 病後恢復期

股份有限公司 藤澤友吉商店

上海密勒路八號 天津常盤街常盤ビル四 大連市山縣通七番地 奉天市大和區加茂町 (本店)大阪 (支店)東京·京城

12NK4

故都燈節 燃放花炮

【北京通訊】華北政務委員會王揖唐委員長、以八日爲夏曆小燈節之期、爲與中外友好並慷慨聯歡起見、特定於八日舉行觀燈會、燃放各種花炮、預料屆時當必有一番盛況云、

漢市商會 宴請彭年

漢口

【中央社漢口十一日電】市商會涂拔丞等三常委、於八日下午在該會宴請自京來漢視察之社會部常務次長彭年、並約請市府祕書長、及劉存樸司長、各局長、及青年協會譚會長、張組織部長等作陪云、

遠東劇團 在丹表演

丹陽

【丹陽訊】遠東劇團於前日抵丹、宣揚和平建國、連日往呂城鎮陵口站等處表演、極博得人民之歡迎、昨日在城內新聲大戲院宣傳、觀衆不下萬人、掌聲如雷、該團定明日離丹云、

鎮江民教館 籌設職訓班

【中央社鎮江十日電】鎮江民衆教育館、對於民教事業積極推展、近復籌設職業訓練班、農業試驗場、並擬設立文化展覽室、以供民衆研究、

蘇省立女中 設置清寒獎學金 領到建廳縫紉機二架

【蘇州訊】省立蘇女中、自本月五日開始正式上課後、業已多日、校中一切事務、早已就緒、所有早操課外活動等、均於昨日(十日)第二週起、開始實行、茲悉該校自本學期起、擬設置清寒學生獎學金、事爲張廳長太夫人所聞悉、爲鼓勵清寒女子向學起見、特斥資捐助三名、所有學雜書籍等費、一概由太夫人撥給、藉資提倡、刻聞該校現正擬訂規程、辦理該項一切事宜云、又該校對於家事一科、素極注重、半載以來、成績斐然、季建設廳長、前曾慨允撥給縫紉機二架、作爲實習時練習之用、現亦已由該校於昨午派員、向教育局領到、從此家事成績、定當更有可觀也、

粵市府職員薪額 重新釐定

廣州

【中央社廣州十日電】廣州市長關仲義就職後、關於人事調整問題、業已完竣、茲以該府及各局所屬各職員薪額、閒有參差不齊、茲爲調節市庫、幷昭劃一起見、特將職員工薪重新釐定、

武進縣黨部 籌組區分部 教局提倡識字

武進

【武進訊】中國國民黨江蘇省武進縣執行委員會、十日下午二時、在該會禮堂開第二次執行委員會議、出席者、湯卓然等多人、主席朱天膺、茲將議決事項、探誌如下、㈠本會辦公房屋不敷應用、應另覓案、議決、推湯朱兩委員向縣府接洽、㈡確定補行宣誓日期案、議決、俟房屋確定、佈置就緒再定、㈢助理幹事陳君直未到差、應否遞補案、議決、暫緩、㈣區黨分部如何籌組案、議決、區分部根據行政區域劃分城區、先行籌組區分部、推周委員規劃、交下屆會議決定、(餘略)【又訊】縣教育局於十日上午十時、舉行第二十四次週會、並接開二十四次局務會議、出席全體工作人員、主席吳局長、議決事項如下、㈠識字學校應如何着手籌備案、議決、暫定籌設下列十所、附設在各原有小學內、由各校長籌備情形、報局核准後、一、即照預算支給經費、一、實小、二、局小、三、覓小、四、新坊橋、五、西小、六、夾城庵、七、殷小、八、東門、九、戚墅堰、十、奔牛、議畢散會、

鎮江警察 增發米貼

鎮江

【中央社鎮江十日電】鎮江縣政府、鑒於米價高昂、警察薪餉微末、不敷生活、特提經縣政會議、通過長警每名每月增加臨時米貼二元、按月照發、一月份米貼已於十日發清、計長警五百零六名、共發米貼一千零十二元、

吳興籌設 小學二所

吳興

【中央社吳興訊】吳興縣政府、爲救濟失學起見、決於本學期內設法增設初級小學二所、現正計劃中、不久即可實現云、

粵保安司令部 籌辦週刊

廣州

【中央社廣州十日電】廣東保安司令部以該部士兵學識高深者固多、而教育程度低下者、亦不少、茲爲提高和平建國軍人智識起見、爰特擬籌辦週刊、專供部內士兵閱讀、務求人手一紙、以期提高士兵文化水準、

懷寧縣黨部 黨員續登記

懷寧

【安慶訊】中國國民黨懷寧縣黨部執行委員會、前於各黨員因事變後、黨籍多已遺失、爲發展黨務計、特舉辦黨員登記、其第一批黨員證書、業經中央轉發省黨部頒行到縣、計洪浮生等三十九人、茲悉該部爲謀黨務之推進起見、近將續辦二批登記、

鼓樓東 公共行

拍售木器 銀箱火爐 大小地毯 飲料結晶蒸溜水

歡迎投拍物品等 電話三一四二六號 A395

遺失聲明

遺失聲明

茲遺失德祥錢莊往來摺一個賬號第74號除向德祥錢莊補發外特此聲明作廢 永和粮行杜秉坤啓 B2688

遺失聲明

茲遺失市民證壹張號碼爲三二三六二呈請補發外特此聲明作廢 下關惠民橋南五四號 秦步青啓 B2693

談速寫

關於速寫之類的文章，近這三年來，已經堙進了荒涼似的平原。昨天偶然在本報見到賴來先生的捉一個搶錢的人，是描寫街頭風景綫的速寫文；在這篇文章中的寫照：平淡中含有深刻，筆描中富有滑稽。其筆法之勁健，甚覺可嘉。希望賴來先生要多多努力於此種文藝的作品。

對於這種文體的出現，曾經有人像煞有介事地下過批評，說這是四不像的東西，也要夾在文藝作品里面，破壞了小說的「樣式」，汚瀆了文藝園地的神聖，向着黑暗的山洞中開着火車。是傷害中國青年們的唯一把戲。

「速寫」就是雜文的姊妹，所以「雜文」與「速寫」是有同樣的社會基礎和同樣的社會意義的。不同的是「雜文」是由論理的側面來反映那些活生生的社會現象，甚至能够使人得到形象的認識；而「速寫」是由形象的側面來傳達或暗示對於社會現象的批判。

胡風先生說：速寫與小說，小品……等作法大有不同之處，但是一篇好的速寫不能失去下列三點的特徵：

一、它不寫虛構的故事和綜合的典型，它的主人公是現實的人物，它的事件是實在的事件。

二、它的主人公不是古寺，不是山水，不是花和月，而是社會現象的中心的人。

三、不描寫無關的細節而攫取能够表現本質的要點。

當然，近來中國文壇所流行的速寫，大都沒有做到這種地步，但是能够這樣做的速寫家就非沉入現實社會生活里面而且有堅定的觀點和銳敏的觀察不可。

「速寫」會不會有光榮的一日，其光明的前途要看現在作家們能不能努力寫作。這是一個疑問。

・若涅・

煙

伊馬

想起屠格涅夫在「煙」裏，和想起自己一樣。最近坐過火車，那感想是相同的。

火車迎風直駛，一些從白到黑，有着各種間層色的蒸氣團，在窗前飛舞，連串不斷地，忽而上升，忽而下落，有的集結在叢林里，有的粘着在田地上。那些漩渦不斷地變化，永遠是新穎的，又永遠是相同的，在玩着一種單調而使人疲倦的把戲。有時，車轉了向，路轉了彎，那整串的烟不見了，但立刻又在那面的窗前玩着同樣的把戲。

還世界，這人生，這圈圍的一切。過去的際遇，未來的希望。它們緊擠着，像一個圈，那些漩渦不斷地變化，永遠是新穎的，又永遠是相同的。甜蜜，痛苦。愉快的微笑，悲淒的哭泣。愛慾，厭惡。從白到黑，各種各色，飛舞着，傾軋着，連串不斷地轉着，滾着。一縷煙。或許是白的，灰的，黃的，也許是黑的；想着自己也是煙中的一縷。所有一切事物，所有動物的生命，個人的經過，祖國的動蕩，世界的變遷，宇宙的經程。一切好似永遠在變着新的面目，這一種形像代替了那一種形像，但實際上，一切仍舊是同樣的東西。奔波，忙碌，終於不留痕跡地，不知所終地消失了。

在車上，在祖國的廣大土地上，被裝載着奔馳。眼前便有許多新的面目，那種虛偽的週旋，那種意外的溫和，使我感到厭惡。同時，那些被祖國所遺忘了的靈魂；它們那種對於新面目的似乎驚奇的心理，親暱如也的恭敬，使我感到可憐。是煙？

哥德說：『心，我的心，到底爲了什麼，使你這樣備嘗痛苦？是怎樣的新的生活，你的本來面目更認不清了。昔日的苦心焦慮，現在到了何處？你喪了你的勤勞，你失了你的安適。爲什麼啊？竟至於此極！』

立春日劼之招飲

寥士

春從無極外。歲歲到人間。去惜花同謝。來嫌壁共還。深杯淸自聖。好句妙如環。浩蕩生機轉。寒梅亦解顏。

立春日和寥士先生韻

劼之

解凍靈辰後。東風到此間。剪刀催好色。（宋之問立春剪綵詩。今年春色好。應爲剪刀催）。綵勝映朱顏。向曉苔都碧。侵宵月半環。一聲春起也。（顧渚山茶記有云。報春鳥每至正二月作聲云。春起也。至三四月云。春去也。）戰士夢中還。

謊的死滅

黃沙

雷娜如果眞是死了，（也許她的印象是永遠鐫在年青人的記憶裏的。）我當懷着無限的嘆息，我與她並不相識，祇是我深深的知道她是一個年青聰明的女孩子，本來，對於人的死，是不應該憑空地太息，（因爲每個人最後的歸宿就是「死」。）但對於這位年青女孩子的死我却情願意外的爲她悲痛惋惜。

雷娜我知道她是一個會說謊話的人，但是說謊話是無可譬議的，因爲謊話給她修飾得那麼美麗又那麼堂皇，這自然是她一種專有的藝術，我不很明瞭藝術，我曾聽她說過「死」亦要藝術的話，說謊不是一種罪，這是人間的美，尤其是女人或是男人，在戀愛的遊戲裏，成全了心的互相了解，縱然這了解是近乎恍惚，那也無妨，因爲老實人就偏偏缺少這點聰明，除了說謊女人是很少可愛的。

雷娜不幸生存在這說謊的世界裏，感謝上帝，給她有那聰明說出甜蜜的謊，天邊的話，她的年歲雖不能收回她跳出孩童的圈圍，可是她永遠誇張她的天眞，她像一顆明亮的星子，一隻悲亢的夜鶯，但是我自己就這樣經過的，我明白這誇張，比明白世故而直率的人還更不爽快，因爲凡咀咒虛僞的人才是眞的虛僞，連她自己天眞的消逝，也不肯承認，這位女孩子的個性也太怪異了。

憑了一顆所謂天眞的心，她會寫了不少的熱烈的情書，還有不少的美麗的詩句；那裏常常流着她鮮紅的血，傷心的眼淚，這位年青的女孩子是太不珍惜她的青春了，而且一讀她的信和詩句，就會使人產生出太大的驚奇，驚奇她的多情，和她的天才，可是我不會祈求到這幸福，祇有從一些漂亮的朋友抽斗裏偷看到，可惜她不應當寫了太多，固然把天才濫用到寫信上是不十分的好，而且不巧就要重覆，偏使祇有一顆天眞的心，那就要分散得太淡了。

雷娜是不愛這同浴流的，她常別具一種風格，這自然不能嵐說她是故意的，這大約是由於天性，（天性是無理由的）她常懷着感傷似的，消沉於狂醉與放歌之中，自從有一次她獨自個兒伴着一隻哈巴狗睡在公園的草地上看書以後，她就愛好一羣小布喬亞陪淡的安閒，人在綠蔭深處的石桌旁，用酒和茶以及煙來綴談那些說過太多遍數的零碎的瑣事。

一個天才是不隱於常人的生活，她的心像一匹奔放的野馬，因此她羅開藩子作一隻高飛的鳥，不幸天空中也同一樣滿佈着暗箭，就像其容易中傷一隻純潔的鳥的翅膀，或是她的心。

這樣子，年青的雷娜，開始她自由的生活，在繁華的都市裏，做着她浪漫的夢，才是不久，忽然聽到這位女孩子逝世的噩耗，我掉下我的眼淚，我正想爲她做着哀悼的輓詩，又是一個離奇的傳說告訴我，她的旗袍的擺角又飄過了吳淞江的口岸。

但是我相信，我深深的相信，雷娜是死了，至少她天眞的心是不再存在了，在這靜穆的子夜，我對着窗外那映着小眼的星星，我開始感惜起這位年青聰明的會說漂亮謊話的女孩子雷娜）的短促的命運，像黃昏的一抹晚霞樣的，那麼迅速的煊耀過了這醜惡的人間。

拆字

街頭上江湖拆字之流，雖屬小道，然亦有機理可憑，談言微中，所謂「拆字拆機機拆理」，未可抹煞也。有懸牌名無聊客者，賣卜拆字，生意甚佳，在此新春季節中，率多懷着新希望，問新春休咎，聊以自慰，一字一毛，所費無多，而收入者并不爲少，生涯不誤人，信然。偶過其處，四圍拆字者甚多，其中有位長衫同志，滿臉無聊，見其手拈字捲，展開乃一『貧』字，意頗不懌，無聊客曰，貧無妨也，看問何事，然則君問何事耶，囁嚅者久之，低聲而言曰，問問今年能——能加薪乎？無聊客，面現笑容，答問加薪，照原字拆，應『分』有『八』成希望，惟『貧』有責任者，如科股長員，委任職可當之，恭禧閣下耐心待候可也。——啊唷——閣下長乎員乎？——不——僱員耳！

無聊客，臉部忽眉頭上鎖，——唔——僱員非負責之『員』，不但不得加薪，即『津貼兩成米貼』，亦難有效，蓋米貼的貼字，須借津的水相合，必須『沾』親帶故，否則『負』米無『力』，『占』無水，『貝』又無力，絕望之象也，貧雖爲原則，然而能利用天『才』，『負』相當責任，則『財』氣衝破貧字，自無貧慮，若守本『分』，惟有安貧而已，不必作過『分』之想也。

・小聞・

石頭城裏（四）

馬午

「癩痢頭兒子自中意」，因此，我們無論何時何地，都能看到這種寶貝，假使有機會去參觀一所學校，準會得到一種「十個光頭九個癩」的印象，這不得不歸功于剃頭擔上這一把刀呀！

碎錦

做人，做學問，做文章，情形也是一樣。如果蒙着頭向誇大的路走，那就把自己看得比地球還大，也未嘗不可以。

◆

活到現在，我們的腦筋簡直是多餘的東西；因爲，許多事情，已經不需要自己費思想了。書本子會教我們怎樣的說話，書本子會教我們怎樣的讀書，書本子又會教我們的吃飯，睏覺行路，追女人，做善事，……甚至會教我們怎樣的去死，怎樣的去選擇我們的安適的墓地。（瑩）

松花江之春

陸士綸

三月的春風開始向北國的原野上吹送，風過處，捲起一片塵砂，漫空旋舞，把大地罩上一層灰色的幕。新綠的柳條在風前抖動着嬝娜的腰肢，露出一種憔悴的顏色，淺綠的草一半被埋在莽莽的黃塵裏。

北國的郊野，在春天似乎還在半睡眠的狀態中，映入人們眼簾的，只是稀薄的日影，飛揚的灰塵，迷濛的細霧。

季候風在松花江上，猛烈地顛日的吹，散佈出春天的暖氣，開始溶解着江中凍結的冰塊，平坦的堅凝的江面，徐徐皺起了裂痕。久藏在冰塊下的水翻騰而上，激起一層濁流，把尖稜的厚冰一堆堆兒捲起，向岸邊迅疾地推送。這時風聲，水聲，冰塊的破裂聲，交互撞擊着，發出一種巨響。這一片炸裂聲，轟隆隆地，如春雷走動，如萬馬奔騰，聲勢極其雄壯。大的冰塊漸漸堆疊在近岸的低窪處，築起一重一重的隄堵，狀貌突兀，懸絕險巇，好像戰地上構成了無數的深壕高壘。

江之中央，頓時匯成了一條巨流，江水汎濫着，澎湃奔騰，直瀉而下。江面逐漸展寬，破碎的冰屑被浪花捲送，浮起一層白漚，遠望如無數鳧鳥，揚起白色的翅，在水面上自由地泅泳。

解凍後的松花江，呈現着空廓的寥寂，這兒沒有一葉扁舟在盤桓中流，沒有危檣孤帆向天際急駛。渾濁的江流，灰白的冰塊，與枯萎後的叢棄的蘆葦，交織成一片淒涼的景色。

入夜後，料峭的江風又把融化的江面再度凝結起來，浮起一層薄薄的冰；直到次日紅日高昇，溫煦的陽光照射到江面的時候，這一層薄薄的冰又徐徐地融化着。這樣，一度的溶解又一度的凝結，不知要經過若干次和風的噓拂，方把冰封的江面逐漸解消。

濱江的氣候，乾燥寒冽，雨量極其稀少，在初春的節令裏，還降落鵝毛般的大雪，池沼江河，都蓋上一層皚皚的白色，厚的冰面上又封上一層晶瑩的薄冰。直至寒食東風，梅英落盡的時候，冰封的地面才漸漸開化。若提到細雨沾衣，和風拂面的時序，那已是春暨江南的時候了。

濱江的春天是枯燥的，冷漠的，戶外嚴沙飛揚，常阻撓人們出遊的雅興。當你終日伏處在嚴閉的靜室中，讓春光偷偷地從你眼前溜過，總要使你常懷無窮的悵惘。但你若在晚霞未霽，江風初靜的時候，閒攜遊侶步向松花江的岸頭，一覽江面崩裂的春冰，你覺得那樣莊嚴的自然，與雄偉的氣魄，會使你獲得一個神祕的春之奇蹟。這一幅春冰崩裂圖，留在你的眼球的網膜上，給你一個永遠的印象，使你下意識地恍若踐進巴黎的臘人館，欣賞過一番驚濤駭浪的壁畫。

在春天，柳展宮眉，草吐嫩芽的時候，松花江的兩岸總要聚集着無數的人，大家在爭看初裂的春冰。這兒除北國的士女外，還有碧眼黃髮的露西亞人，彩眼木屐的東鄰友邦少婦，遊侶連翩，肩摩踵接，或高吭着雄放的歡喉，或低溫着紫色的曲調，輕捷的步伐緊湊着自然的旋律，是那樣輕盈地，快地，衣香鬢影，散出綺麗而濃郁的氣息，撩人意緒，手風琴咿唔地彈奏着，在晚風中特別顯出一種亂人心曲的振盪。這兒不但表現出北國之春的獨特的風，同時還充滿着異國的情調。

生長在南國的人，在春天，泛舟遊湖，輕搖木槳，駛入桃塢柳灣，款乃聲聲，春波盪漾，令人長憶「春水碧於天，畫船人似眠」的詩境。但在北國的春天，冰封的江河剛在融化，水面上只有一望無際的冰塊，和滔滔的濁流，遊艇和渡船一時竟至絕跡。若在夏日，松花江倒另外換上了一幅幽美的姿態，江水是清澈的，溫柔的，兩岸的草木濃蔭繁茂，白天過去，現出柔和而雅淡的月夜，輕風輕輕的吹，波光帆影，遊船出沒，那樣靜美的夜，是够令人銷魂的。在秋天，紅蓼花疏，蘆叢飛絮，波平似鏡，秋水連天，松花江也似一幅美麗的畫軸。

惟在春天，松花江的江面却有一種不平凡的變，淒厲的微溫的季候風，鎮日不停地吹，平板的冰床開始爆出崩裂的音響，靜止的江流開始激起奔騰的駭浪，如山岳崩頹，如銀河倒瀉。激盪着一片掀天的怒潮。繼續又漸漸澎湃起來，把堅硬的大冰塊淹沒下去，把上層的壓力，給以無情的傾覆。松花江的春天，構成一幅奇偉突兀的勝景，這幅勝景，決非平凡的畫家所能運其纖細的筆端而加以描繪成的。

十年前的遊蹤，偶爾逗留在松花江岸，換過了一個悠長而寂寞的春天。因爲氣候和環境的關係，很難得着「獨言出遊，以寫我憂」的機會。僅在春色蒼茫中，獨步江頭，瀏覽一番春水的皺裂，諦聽那冰塊和浪流錘擊的巨響，以找尋生活上的刺激。這依稀的情景，已恍如一個隔世的塵夢。至今回憶起來，輒令人驀然地感觸到有「風景不殊，舉目有河山之異」了。

專醫花柳 淮海醫院 採用最新科學方法醫治男女一切花柳性病等症 淮海路九三號（抄紙巷口） 電話二一五五七

廣通醫院 院址中華路府東街 包戒煙毒 用最新良法一二星期內澈底斷除 鴉片白麵等毒無痛苦亦無反癮 價廉住院如居家中 章程函索即寄 統治內外花柳各科 婦女痛經 醫師華達三（精割包皮）

中西醫師李仲達 普向登本京各報 經驗四十餘年曾任各省軍政醫務 精理內外各科祕治婦女崩帶及經水不調 不育 專治小兒眞假驚風 手臂腿足歡痿麻木腫痛 臁瘡下疳 楊梅淋濁便毒 臨診時間 所 南門釣魚台九三號

南京鍼灸療養院 門診部 療養部 中風不語 半身不遂 口眼歪斜 口角流涎 牙關緊閉 手足痠痛 腦漏 筋骨疼痛 咳嗽 男子遺精 五淋白濁 氣喘 食積 虛勞 痞塊 經閉 小腸疝氣 麻木 下翻 水腫 痢疾 臌脹 膝腫 鶴膝風 腰痛 小兒驚風 疳積 外科一切疑難雜症

中醫張仲樑 兒科專家 兼內婦科 診所明瓦廊九十八號（原住新街口）

樵山醫院 院址中山路一二七號 專治內科外科 性病科 設特電療科 愛克司光 門診 每日上午九時至下午四時 星期日下午休診 出診 每日下午四時至七時 星期祝節日全日休診

性病專科醫師 顧洪模 同京復業 專醫 發育不全 房事無能 遺精早洩 神經衰弱 花柳白濁橫痃下疳限日除根 用科學方法徵服根治 時間 上午九時至下午六時 博濟醫院 江寧府砂珠巷

省三醫院 院址碑亭巷二四七 電話二一四六六 內外科 花柳科 女醫接生 產婦科 小兒科 包戒煙毒 院長醫學士任省三 產婦科女醫師任國華

廣東醫院 專門戒煙戒毒 程立鈞大醫師 本院醫師以二十餘年之經驗 爲同胞解除痼疾 有數不勝計 本院戒絕者已不下數萬人 院址中華路府東街

劉浩醫師 地址：大民會對面 滿南路西橋口七十四號 科目：內科（心臟血管 肝肺胃腸 神經系疾患及傳染病等）小兒科 皮膚花柳科 性病科 眼科及新法戒煙 時間：門診上午八時至十二時 下午二時至五時 出診下午五時至七時 預約隨請隨到 星期六下午 星期日下午停診半日

眼科專門 李眼科醫院 院址中華路內橋（青年會對面） 眼科醫師李培 電話二二二四七〇號 設備完全

天壽參樂號 特設 代客煎藥 一接方送藥 一迅速週到 一簡潔衛生 總號 大香爐一一三號 分號 珠江路三三六號 A603

國醫楊伯雅子 楊紹伯醫室 朱雀路十三號 專治花柳科 性病科 外科

百齡醫院 院址：國府路九九號 電話：二三四七號 淋病 專治 花柳科 性病科

厲羣牙科醫院 招聘技師 本院添招技師一位 如自信對於各種金屬及橡皮義齒均有把握者 可面洽 院址南京鼓樓 此告

謝惟仁醫師 初葆 診療所 花柳科及新法戒煙 地址昇州路二六三號 時間上午九時至下午四時

翟俊良 梭麥專療 各期梅毒 下疳橫痃 急慢淋濁 睾丸炎腫 女子白帶 婦人陰瘡

中青齒科醫院 齒科醫師林中青 齒科全科 院址遊府西街45號 電話二二四三六號

國醫推拿科徐希濤 專治 中風不語 半身不遂 四肢麻木 手足拘攣 筋骨痠痛 診所聽後街八號 南首

調經素 總經理朱雀路屈臣氏大藥房 各大藥房均售 專治婦女白病 對於經閉經痛尤有不可思議之奇功

新海浴斷癮 現已大批新貨到京 南京代理店 夫子廟 廣生大藥房 中華大藥房

本京各大藥房均有代售 總批發 三星新藥社 北京 昇州路出張所

白敬宇眼藥 主治：沙眼，雲翳，

一粒靈 戒毒特效良藥

康福多 純淨良品 滋補 治癆 治咳 戒煙 上海正德藥房發行 各大藥房均有代售

梅瘋特靈 花柳對頭 痛瘋聖藥 A792

請到 亞洲照相館 新都 取片準確 包君滿意 欲攝現代化的最精美藝術像

大同照相館 營業要目 自動轉機 弧光攝影 油彩放大 照相材料 中山路國府路口 電話二二二五六九

二月六日始特訂優待批發價目 富士全色乾片 富士全色乾片 富士AI乾片 福記照相材料行

天興記無線電行 建康路一三四號 發售 精修 歐美最新式無線電收音機 無線電應用材料書籍 無線電機公共放大器

盛錫福帽廠 高級呢帽總匯 廉價發售皮手衣 支店：中央商場一二六號門首 建康路

冬令男女皮鞋 時式花樣呢暖鞋 任君選購 請到 夫子廟 華美鞋室 A513

新雲皮件商店 皮鞋

天三聚鞋莊 中華路一八〇號 本年度冬令最新型暖鞋貢獻各界 選辦高尚羊毛呢絨製造男女硬底軟底暖鞋工料完善式樣大方貨價實信譽久着

三新池 汽水盆浴堂 水汀開放 溫暖如春 地址：中華路三山街 A579

義合東磚瓦 南京和平門外東門村四〇號 南京金陵大學側潘家菜園三號 電報掛號 電話三一七六九 自備汽車 代客運輸 取費低廉 穩安迅速 A574

金山公司 日商 鎮江麵粉廠 金山牌各種麵粉 營業處 南京建康路二六一號 郵政局對門針巷口 零躉批售 A800

火險 敝公司承保各種火險 如承惠顧無任歡迎 總公司：上海外灘18號 南京：南英保險公司 泰

律師會計師 葉兆昌 衡平法律會計事務所